KRONIKA

KUŽELKÁŘSKÉHO ODDÍLU

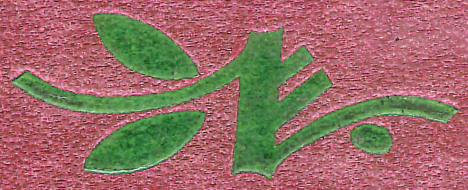

TJ BOPO TŘEBÍČ

Z historie našeho sportu.

Určit zodpovědně dobu vzniku hry v kuželky je úkol velmi těžký. Jasné však je, že je jednou z nejstarších her. Málokterý sport se může pochlubit stářím téměř 7.000. roků. Začátky této hry možno přiřknout Asii v době babylonské t.j. v létech 1314-4500 před naším letopočtem a pokračuje v Africe dobou „Staré říše egyptské" 2540-3620 p.n.l. První písemné zprávy se datují z 12 století p.n.l. a jejich autorem není nikdo jiný než řecký pěvec a básník Homér, tvůrce slavných epopei „Ilias a Odysseia". Řeckými kolonisty byla pak hra v kuželky rozšířena do Itálie v 7. až 8. století p.n.l. Rozšíření hry do zemí balkánských a dále na sever můžeme položit do 2. až 4. stol. p.n.l. Do ostatních evropských zemí byla rozšířena za doby Římského imperia 14-476 p.n.l. Hra v kuželky bývala obvyklým doplňkem slavností v době pohanské. V našich zemích se začly kuželky hrát v době pohanské. První písemné zprávy se však zachovaly až z r. 1250 n.l., a byl to zákaz her králem Přemyslem Otakarem II. (zemřel 1278). V našem písemnictví zvláště beletrii máme doklady o tom, že hra v kuželky byla u nás velmi oblíbena. Kuželníky byly součástí hostinců a byly zneužívány k hazardním hrám. Teprve v 19. a 20. století kdy začla výstavba kuželníků tělovýchovnými útvary, vznikají kuželkářské kroužky, které mezi sebou soutěží. Rychle se rozšiřující soutěžení dalo podnět ke vzniku řídicích orgánů. 11. ledna 1937 byla ustavena „ACSK." V roce 1938 je hra v kuželky v ČSSR uznána za sport.

Začátky hry v kuželky v Borovině.

Na sklonku r. 1938 byla u nás v Borovině dostavěna kuželkářská jednodráha s betonovým povrchem. Kuželna byla otevřená takže hru v kuželky bylo možno provozovat jen v letních měsících. Hra na této jednodráze byla zahájena najaře r. 1939. Mnoho let před tímto datem byla hra v kuželky provozována v Třebíči na kuželnách, které byly jako příslušenství téměř u všech hostinců. Tak jako v Třebíči, tak i u nás v Borovině sloužila tato kuželna k provozování zábavných her, jako šňůra, honéry, domečky, ruská, válečná, manželská, letecká atp. Často se tato zábava zvrhla v hazard a hrálo se o peníze až do časných hodin ranních. Byly též pořádány kolektivní soutěže v družstvech proti některému hospodskému kroužku z Třebíče. Trofejí takového utkání byla bečka piva na účet poraženého. V r. 1945 byla kuželna zásluhou A. Novotného přizpůsobena tak, že se mohlo hrát i v zimě. V r. 1948 byl to opět A. Novotný, který přišel se skvělým nápadem, odpoutat se od hospodského kouleni a zapojit se na kuželkářství sportovní. Přednost v provozování sportovního kuželkářství spatřujem v tom, že to nejsou již hazardní hry prováděné do pozdních hodin v zdravotně naprosto nevyhovujících podmínkách, ale zdravé soutěžení v čistém prostředí přinášející osvěžení po celodenní práci. Tento způsob má též velký vliv na výchovu každého člena ke kolektivu, při výchově našeho člověka.

Hra v kuželky sportem.

Kolem návrhu přejít na sportovní provádění hry v kuželky se rozpředla široká diskuse. Po vysvětlení jak a co se bude hrát bylo jednohlasně přijato rozhodnutí o provádění hry v kuželky na sportovním základě. Byl založen kuželkářský oddíl při Sokolu Klimentovy závody s počtem 20 členů. Bylo sehráno několik přátelských utkání s družstvy Znojma, Gottwaldova, Pelhřimova a dalšími, většinou vítězných. Členové oddílu brzy přišli k poznání, že takto prováděná hra v kuželky je daleko zajímavější. Nespokojili se jen s přátelskými zápasy, a zatoužili po mistrovské soutěži. Byla provedeno zaregistrování 15 členů do svazu moravsko-slezských kuželkářů. Byli to: A. Novotný, A. Holaň, K. Kruba, J. Trnčák, F. Kopl, L. Maloušek, B. Drimal, R. Bílek, F. Bezdék, F. Kruba, J. Chalupník, J. Bajer, K. Brada, C. Skalka, J. Bouda.

Tito závodníci sehráli již první oficiální přebory jednotlivců v jednotě. Počáteční disciplina byla 30 hodová. Prvních 8 závodníků postoupilo do disciplíny 50 hodové a 4 nejlepší závodníci postopili do disciplíny 100 hodů sdružených. Absolutním vítězem a tím i prvním přeborníkem jednoty se stal výkonem 378 kuželek L. Maloušek.

Na Moravě mají v té době nejstarší tradici v zavádění kuželkářského sportu města Brno a Olomouc. V našem tehdy jihlavském kraji mají největší tradici města Třebíč, Pelhřimov, Jihlava a Velké Meziříčí. V době ustavení kuželkářského oddílu u nás v Borovině se sportovní kuželkářství v jihlavském kraji neprovozovalo. Obrátil se oddíl na kraj Brno se žádostí o zařazení do mistrovských soutěží. Bylo nám nabídnuto hostování v nejbližším okrsku Rosice, kde jsme byli srdečně přijati a od 1. ledna 1949 zapojeni do jejich mistrovských soutěží. V jarní 30 hodové soutěži družstev vybojovali jsme si jako nováček soutěže titul mistra rosické župy bez ztráty bodu. Postoupili jsme do soutěže mezikrajové. V krajské soutěži se nám již tak nevedlo. Zde již byla předepsána 100 hodová disciplina a naši hráči zvykli na 30 hodovou disciplinu se dále neprobojovali. Pro naše hráče to však bylo poznáním něčeho nového a dobrou školou pro další podnikání. V podzimním kole se hrála soutěž v moravské oborážkové ve které jsme se umístili druzí.

V uspořádání soutěže mezi jednotlivými závody se setkalo s nečekaným úspěchem. Ze šesti zúčastněných družstev vyšlo jako vítěz družstvo obuvníků skupiny 4510. Poté následovala soutěž o nejlepšího kuželkáře Borovíny. Prvenství si vybojoval pro r. 1950 Brada Karel. Byl získán kádr hráčů v počtu 94 členů ze kterých byl vytvořen Třebíčský okrsek se 6ti oddíly. Pod hlavičkou V. oddílu soutěžili kuželkáři z Třebíče pod vedením Karla Kadlece.

Oddíl I.	Oddíl II.	Oddíl III.
Bajer Jan	Balík František	Bumbálek František
Bílek Rudolf	Coufal Karel	Kazda Karel
Bouda Jaroslav	Hobza Stanislav	Kyba Václav
Brada Karel	Holoubek Leopold	Lapeš Jaroslav
Dřímal Bohumil	Chmelka Miroslav	Löfler Jaroslav
Holaň Alois	Kruba Jaroslav	Maloušek Jan
Kopl František	Láznička Václav	Pevný Jan
Kruba Karel	Michálek Josef	Vacek Josef
Malata Josef	Ondruš Rudolf	Zeman František
Maloušek Leopold	Prokop Bohumil	Novák Jaroslav
Novotný Adolf	Řídký Antonín	Nejedlý Jaroslav
Skalka Cyril	Spáčil Karel	Svoboda Jiří
Trnčák Jaroslav	Stros František	Meczl Antonín
	Žahourek Alois	Picmaus Jiří
	Branzuský Antonín	Drápela František
	Šmahel Vítězslav	Klusák Josef

Družstvo, které velmi úspěšně reprezentovalo borovinské kuželkáře v prvních letech sportovního kuželkářství v Borovině.
Od leva: Holaň A., Malata J., Janáček K., Jelínek A., Trnčák J., Kopl F., Růžička O., Novotný A.

K úspěchům v Rosickém okrsku je třeba dodat, že zásluhu na tom mělo i nošení kufru ve kterém byly rekvisity pro celé družstvo. Nejslabší závodník musel totiž nést kufr z utkání domů a ještě na příští utkání. Každý se snažil, aby se toho vystříhal, neboť se také někdy pěkně pronesl, když domů přinesl mimo dresů navíc též cihlu nebo hranečník. Záleželo na tom co bylo po ruce a na šikovnosti jak to do kufru propašoval. Zde je nutno také vzpomenout ochránce naší svatyně, obětavého „dědy Mlčocha", který se nám staral o teplo. Kdykoliv byl připraven postavit kuželky a tím podstatně přispěl k velmi dobrým výsledkům družstva. Ve svých 70 letech měl radost když jich padlo více než méně, přestože je musil znovu postavit. Jeho pověstných „ochum" bylo známé nejen u nás v Borovině.

Na základě našich úspěchů v Rosickém okrsku bylo nám umožněno za podpory technického vedení závodu Gustava Klimenta, Sokola a hlavně dobrovolnými brigádami členů oddílu vylepšit náš sportovní stánek. Betonová dráha byla byla v r. 1949 položena asfaltem a na jaře 1950 byla dobudována 2. dráha. Byla to zatím jediná sportovní dvoudráha v Jihlavském kraji. Brigádníky bylo odpracováno 1400 hod. V r. 1950 jsme se rozloučili s okrskem Rosice a dali se na cestu budování kuželkářského sportu v našem kraji. Tehdy kraj Jihlava. Prvním našim úkolem bylo zapojit co největší počet hráčů do kuželkářského sportu. Za tím účelem uspořádali jsme soutěž na závodě mezi jednotlivými pracovními skupinami.

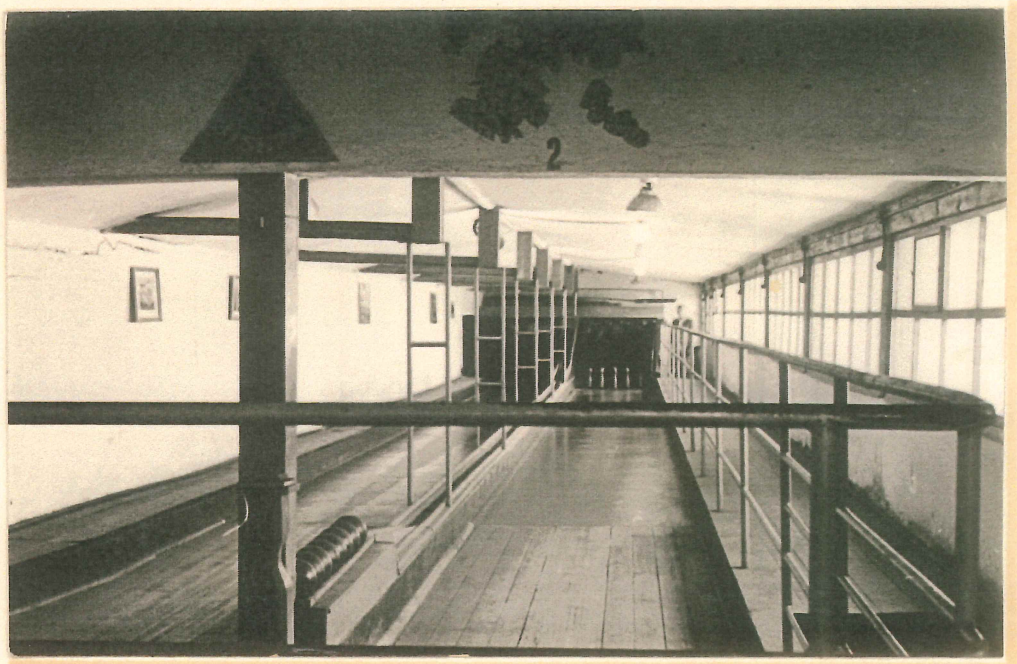

Rok 1951 byl rokem budování kuželkářského sportu v Jihlavském kraji. Hybnou silou tohoto dění byli členové našeho oddílu.
Byla sehrána řada přátelských utkání:

Místo utkání:	oddíly:	Výsledek:
Borovina	S.Kliment.záv.IV.-S.Modeta Jihlava	1689:1719
Borovina	Družstvo třeb.okresu-S.Motorpal Jihlava	1594-1468
Borovina	Sokol III - S.Třešť	837:631
Jihlava	Sokol I - S.Modeta Jihlava	987:946
Jihlava	Sokol I - S.Motorpal Jihlava	1049:958
Rosice	Okres Třebíč-Okres Rosice	2834:2902
Rosice	-""- -""-	2890:2893
Borovina	Sokol III +XXVI: S.Zastávka	1273:1290
Borovina	Sokol II + IV : S.Zastávka	2188:2174
Borovina	Sokol V : S.Zbrojovka Brno	1553:1496
Borovina	Sokol I : S.Zbrojovka Brno.	2579:2618
Borovina	Sokol I : Okres Rosice	2759:2614
Borovina	Sokol II + VI : Okres Rosice	2840:2866
Borovina	Okres Třebíč :S.Agrostroj Pelhřimov	2721:2636
Rosice	Okres Třebíč :S.Zastávka	2659:2629
Rosice	Okres Třebíč :S.Zastávka	2674:2679
Jihlava	Sokol I :S.Modeta Jihlava	1002:928
Borovina	Sokol III : S. ČSSZ Jihlava	1568:1404
Borovina	Sokol I : S. NIV.Znojmo	2612:2469
Brno	Sokol I : S Zbrojovka Brno	2598:2521
Brno	Sokol I : S.Zbrojovka Brno liga	2278:2326
Borovina	Sokol I : S.Svornost Znojmo	1316:1103
Borovina	Sokol II: S.Svornost Znojmo	1340:1017

Celkem sehráno 23 přátelských zápasů, vítězných 15 porážek 8 při aktivním rozdílu 1553 kuželek.

12+13 května byly odehrány OP v jednotlivcích na 100 h. sdružených Přeborničký titul si vybojoval B.Dřímal výkonem 426 bodů na místě druhém se umístil J.Svoboda 412 b., K.Brada 404.
10. června byly na naší dvoudráze prvé KP jednotlivců na 100 h. Prvým krajským přeborníkem se stal J.Fous z Pelhřimova výkonem 426, druhým byl K.Brada 392, třetí B.Dřímal 392.
První KP družstev byly odehrány v srpnu za účasti 3 družstev. Zvítězilo naše družstvo před M.Jihlavou a Agr.Pelhřimovem.
Naše družstvo jako přeborník kraje se zúčastnilo ve dnech 21-22.října mistroství Moravy v Přerově. Hrálo se na 2 náhozy. Naše družstvo zde dosáhlo vynikajícího úspěchu. Vybojovalo druhé místo jen o 1b za vítězem - mnohonásobným mistrem Moravy ČSSZ Brno-Husovice.
1. Brno - 4731, 2. Borovina 4730, 3. Olomouc 4674, 4. Gottwaldov 4629, 5. Krnov - 4624.
Nejlepší jednotlivci: 1. Kominek - 854, Trnčák - 850, Dvořáček 848.
Naše družstvo hrálo v sestavě: Trnčák 850, Dřímal 803, Holaň 799, Malata 771, Brada 754, Kopl 753.

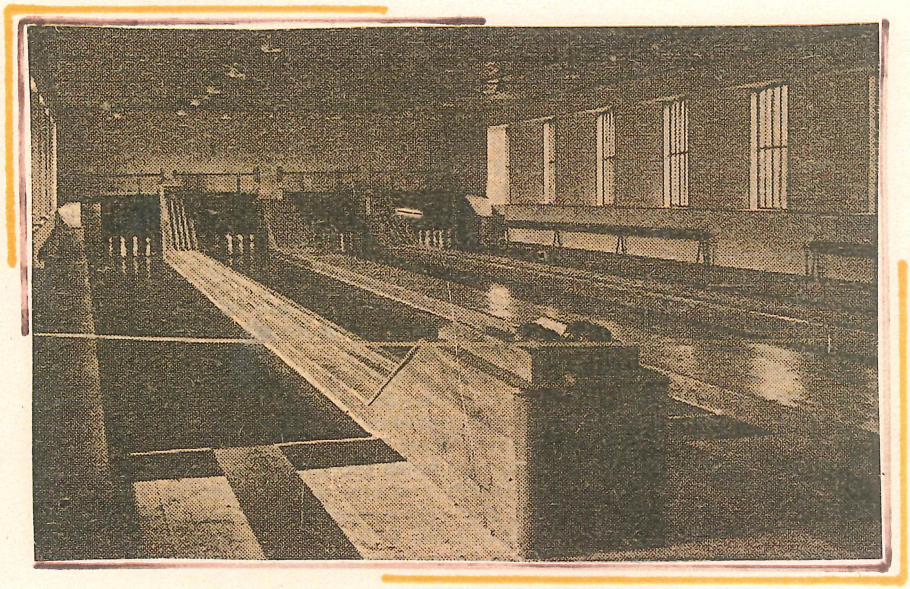

Za velmi dobrou reprezentaci a sportovní úspěch na mistroství Moravy v Přerově bylo naše družstvo odměněno dvoudenním zájezdem do Prahy k sehrání dvou přátelských utkání.
První zápas se uskutečnil 15. prosince na Karlínské čtyřdráze s mistrem republiky 1951 Sokolem Pražským.
V tomto utkání naše družstvo prohrálo o 283 bodů.
Naše družstvo nastoupilo: Dřímal 413, Holaň 392, Brada 391,
Malata 377, Krutta 374, Trnčák 357.
Výkony našeho soupeře: Pohořelý 453, Sochor 446, Hýbl 442,
Nikl 420, Růžička 419, Dvořák 407.
Ve druhém přátelském utkání 16. prosince se S. Mitas Praha se našemu družstvu dařilo lépe. Na dráze M. Praha porazilo svého hostitele o 122 b.
Výsledky našeho družstva: Trnčák 413, Brada 385, Dřímal 384
Holaň 371, Malata 363, Krubak 355. - 2271.

Mimo úspěchů docílených ve sportovním zápolení, zúčastňovali se členové oddílu všech akcí pořádaných ZSJ, NV. Byl to „pochod míru", „Sokolský den", „1 máj".

Činnost kuželkářského oddílu v r. 1952 byla nejbohatší za dobu jeho trvání. Naši kuželkáři měli možnost sehrát přátelská utkání na naší dvoudráze s nejlepšími družstvy, jako S. Auto-Praga Praha mistr ČSR 1951, S. Pramen Brno - mistr Moravy, Mitas Praha, družstvo Nitranského kraje, kraje Č. Budějovického a s dalšími družstvy jako z Rosic, Zastávky, Jihlavy, Dačic. Většina utkání skončila pro nás vítězně. Nejcenější je vítězství nad S.A.P. Praha a pak nad S.P. Brno, který se stal mistrem republiky za r. 1952. Na naší kuželně byly též uspořádány přebory kraje na 100 a 200 hodů v jednotlivcích. Venku byla sehrána utkání v Č. Budějovicích, I-Hohovci, Gottwaldově, Otrokovicích. Nejlepším vyznamenáním pro náš oddíl bylo, že byl pověřen ČOS uspořádáním mistroství ČSR skupina „C". Mistrovství se zúčastnila družstva z pěti moravských krajů. Uspořádání a organisace mistroství byla jak závodníky tak zástupci ČOS hodnocena jako dosud nejlepší. Mimo sportovní činnosti podíleli se členové oddílu na řadě dalších akcích. Bylo odpracováno 260 h. brigád.

Přeborníkem jednoty na 100 h. se stal K. Brada výkonem 406 b. Přeborníkem okresu na 100 h se stal J. Malata ∅ 423 ze 3 startů. Krajské přebory byly odehrány 18. V. Přeborníkem se stal B. Kubál z odd. ZSJ Modeta Jihlava výkonem 448 bodů. Jako druhý se umístil J. Malata výkonem 441. J. Malata se dne 5. VII. zúčastnil přeborů republiky v Bratislavě. Zde se mu nedařilo a výkonem 303 bodů skončil na 45. místě

Přeborníkem kraje na 200 h. se stal J. Malata průměrem 846 ze dvou startů. Zúčastnil se mistroství ČSR, které se konalo 2. listopadu v Č. Budějovicích. Výkonem 746 skončil jako 15.

V 6ti členných družstvech se krajským přeborníkem stalo družstvo S. Agrostroj Pelhřimov před S. K Z Borovina, M. Jihlava a S. Kablo Velké Meziříčí

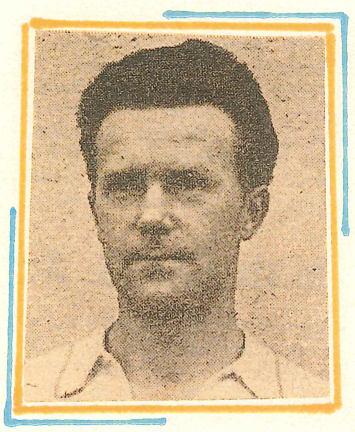

Olin Růžička dosáhl při mezikrajském utkání Jihlava - Č. Budějovice v disciplině 100 h. sdružených vrcholného výkonu 475 b. Nejlepší krajský výkon a rekord naší dráhy.

22. a 23. března 1952 byly pro náš oddíl sportovním svátkem. Startovala u nás 2 družstva S. Auto-Praga Praha - mistr ČSR. V sobotu odpoledne za přítomnosti 53 posluchačů promluvili b. Dvořák a Pohořelý. B. Dvořák o sportovním provádění našeho sportu, b. Pohořelý o zásadách vedení výcviku.

V 19. hod. pak nastoupila A družstva k přátelskému utkání. Zvítězili jsme o 3b.

Dřímal 405 - Pohořelý 412
Malata 410 - Nikl 358
Brada 349 - Dvořák 378
Růžička 374 - Růžička 388
Trnčák 397 - Svatoň 376
Holaň 389 - Hýbl 409 - 2324 - 2321

V utkání B družstev zvítězili hosté o 17b. Janáček 392, Bartůněk 361, Bláha 393, Holoubek 379, Brancuzský 329, Jelínek 376. 2230 - 2247.

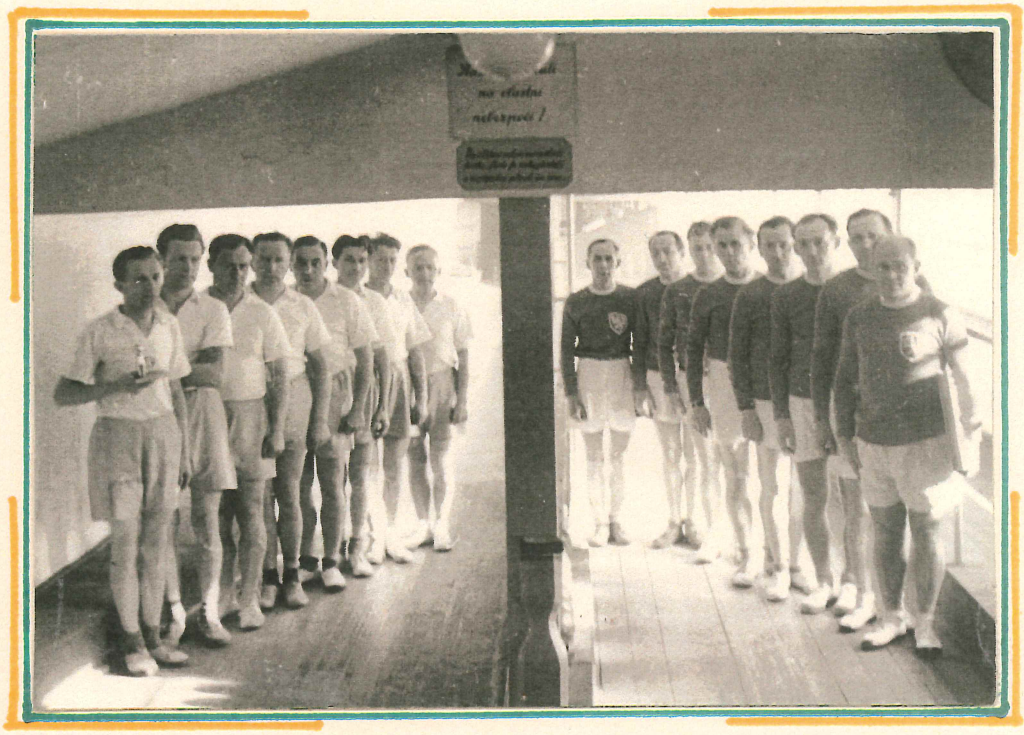

16. března bylo na naší dvoudráze odehráno přátelské utkání proti S. Masna Brno - mistr ČSR. Naše družstvo zvítězilo o 49b.
Domácí: Dřímal 399, Kruba 365, Kopl 367, Růžička 427, Trnčák 401, Holaň 408, Brada 388, Malata 380.
Hosté: Ruber 402, Dvořák 353, Havran 400, Zástřešek 384, Vašíř 393, Staněk 375, Federsel 365, Nechvátal 434.

Mezikrajové utkání: 30. března.
Jihlava 3201 - C. Budějovice 2978.
Dřímal 397 - Vanžura 369
Malata 414 - Smrž 349
Klika 378 - Papoušek 379
Růžička 475 - Vejmelka 337
Brada 388 - Neruda 379
Fous 386 - Aubrecht 381
Trnčák 383 - Hons F. 367
Holaň 380 - Hons J. 417
Vítězí Jihlava o 223b.

Kraj Jihlava - K. Nitra 3244:3175
V Borovině 31.V.1952.
Růžička 401 - Bartek 416
Kubát 414 - Hrnčár 378
Trnčák 396 - Klučka 382
Klika 391 - Špidlík 384
Jelínek 418 - Jančeek 409
Holaň 399 - Štefanovič 407
Fous 377 - Mayer 375
Malata 448 - Sabó 423

Odvetný přátelský zápas proti S. Mitas Praha byl sehrán v Borovině 12.7.1952. Naše družstvo zvítězilo o 161 bodů.
Domácí: Růžička 384, Janáček 374, Jelínek 372, Kopl 391, Maloušek 394, Holaň 402, Trnčák 441, Malata 415.

Účastníci KP jednotlivců na 100 h sdružených:
1. Kubáň B Žižkova - 448
2. Malata Borovina - 441
3. Fous J Pelhřimov - 426
Jako poslední skončil Sobotka z ZSJ Kablo Velké Meziříčí výkonem 244.

Nástup závodníků ke KP na 200 h sdružených. Přebornický titul získal náš závodník J. Malata pěkným výkonem 846 bodů.

Ve dnech 10-12 října byla na naši dvoudráze vybojována kvalifikace o postup do finále mistroství ČSR skupiny „C" Před startem předcházelo řádné rozcvičení všech závodníků. I přes velmi chladné počasí nebylo ze strany závodníků sebemenších námitek.

Nástup družstev po skončení boju o postup. Od leva dle umístění:

1. S. Pramen Brno 9873
2. S. SKP Kroměříž 9586
3. S. Arandar Jeseníky 9451
4. S. VŽKG Vítkovice 9348
5. S. Agro. Pelhřimov 9111

Bylo hráno systémem každý s každým.

Vítězné družstvo kvalifikace S. Pramen Brno:
Švarcberger, Ruber, Vašíř, Staněk, Dvořáček, Nechvátal, Havran.
V utkání s VŽKG vytvořilo toto družstvo nový rekord naší dvoudráhy výkonem 2560 bodů.
Dvořáček 415, Ruber 431, Vašíř 429, Švarcberger 424, Havran 432, Nechvátal 429.

Členové oddílu se zúčastňovali velmi aktivně všech akcí, které pořádal HVTJ. Velmi pilně se připravovali na soutěž „Připraven k práci a obraně." Jejich vytrvalost byla odměněna tím, že v soutěži PPO v jednotě se umístili na 2. místě mezi 12 oddíly. Nácvik prostných v VIII. taktu.

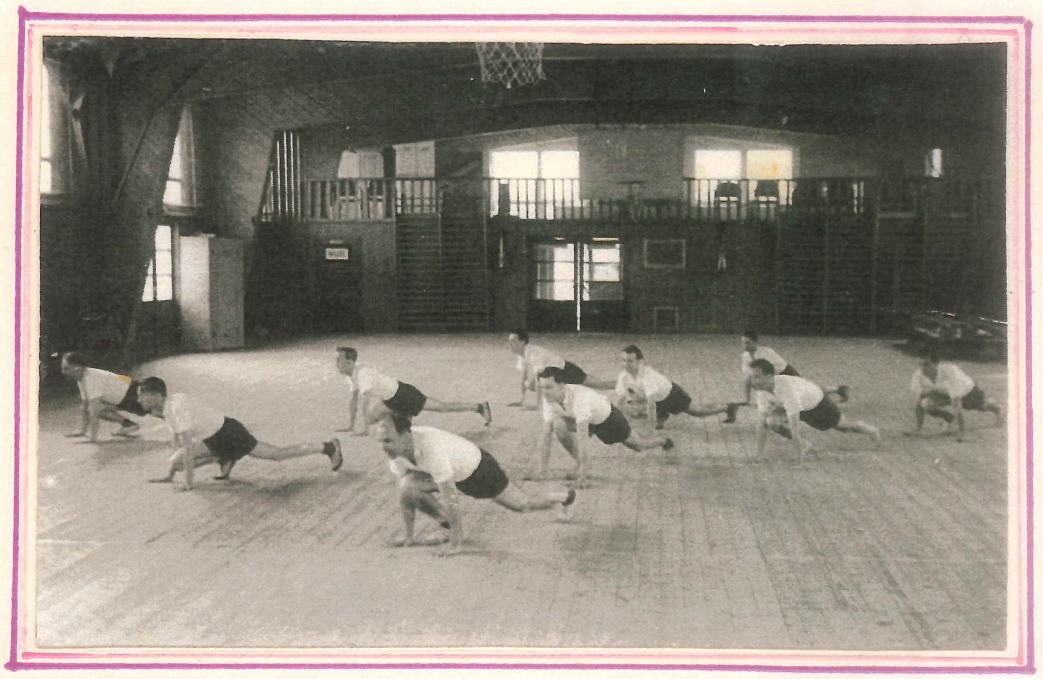

Členové oddílu v průvodě na 1. máje 1952.

Do roku 1953 vstupuje náš oddíl v čele s novým předsedou oddílu s. Čeňkem Vojtou. Činnost oddílu byla i v tomto roce velmi bohatá. Na výroční schůzi Sokola Klimentovy závody byla závodní jednota slavnostně přejmenována na DSO Jiskra Třebíč Borovina. Na této slavnostní schůzi vyhlásil náš oddíl jako první v republice závazek, kterým se zapojil do Zátopkovského hnutí.

Během roku byla odehrána řada přátelských utkání oddílových, meziokresních i mezikrajových. Prvý přátelský zápas v r. 1953 byl odehrán na naší dvoudráze 1. února se S. Tetčice. Naše družstvo zvítězilo o 145 bodů. Nejlepšího výkonu docílil A. Krul 422 bodů. Zajímavé přátelské utkání bylo sehráno v prvních dnech měsíce dubna v Kamenici n/L s oddílem TJ Slovan. Naši 3 závodníci Trnčák, Holaň a Krčál proti 9 závodníkům domácích s výsledkem 2648 : 2930 pro naše závodníky. Trnčák 351, 336, 365, Holaň 357, 319, 311, Krčál 292, 307, 292. 12. dubna bylo odehráno instruktážní utkání v Dačicích na pískové jednodráze na 50 hodů. Na nezvyklém povrchu se našim závodníkům nedařilo a prohráli o 56 bodů. V neděli 26. dubna se uskutečnilo na dráze DSO Slavoj Ostrava a na dráze Jiskra Borovina prvé utkání v republice na dálku mezi krajem Ostrava a Jihlava. Závod byl velmi dobře připraven. Jako zástupce Jihlavy přihlížel utkání v Ostravě s. Novotný, v Borovině přihlížel utkání zástupce Ostravy s. Režňák. Utkání se hrálo v 10 závodnících. Toto zajímavé utkání skončilo vítězstvím kraje Jihlava o 236 kolků.

Přeborníkem jednoty pro r. 1953 se stal C. Vojta. Přebory okresu byly odehrány na 3 starty za účasti 32 závodníků.

Nejlepšího průměru docílil K. Janáček 412 kolků. Druhý skončil Hobza 408 a třetí Malata 405. Dne 17. V. v Borovině a 24. V. v Kamenici byly sehrány KP na 100 hodů. Nejlepšího průměru dosáhl A. Peřina z Jihlavy 400 kolků. Přebor kraje na 200 hodů byl odehrán 27. X. na naši dvoudráze. Přebornikem se stal opět A. Peřina výkonem 838 kolků.

27. VI. bylo v Borovině sehráno meziokresní utkání Třebíč - Olomouc. Zvítězili hosté o 81 kolků, 2987 : 3068. Z celku Třebíče ani jeden závodník nedocílil 400 kolků Nejlepší C. Skalka 391. U hostí Špaček 411, Šafránek 408.

Krajský přebor 6ti členných byl odehrán ve 2 skupinách.
1. skupina - Borovina, Dačice, Velké Meziříčí
2. skupina - Pelhřimov, Jihlava, Kamenice n/L.
Do finále si vybojovalo postup naše družstvo a družstvo Pelhřimova. Finále bylo odehráno na 2 starty.

13. IX. v Pelhřimově 2263 : 2139 - 124 kolků
20. IX. v Borovině 2429 : 2167 + 262 kolků.
Celkem 4568 : 4430 + 138 kolků.

Získali titul přebornika kraje pro r. 1953. Z našich dosáhli nejlepších výsledků Holaň 426, Štros 425, Krul 415. U Pelhřimova J. Fous 437.

Ve dnech 19 a 20. IX. jsme uvítali u nás v Borovině kužeľkáře kraje Plzeň. V sobotním přátelském utkání J. Borovina - Sp. Plzeň 2371 : 2407, rozdíl 36 kolků ve prospěch hosti. Z našich nejlépe zahráli Hobza 442, Krul 410. V neděli pak bylo sehráno mezikrajové utkání Jihlava : Plzeň 3282 - 3150.
11. X. si zajeli naši kuželkáři ke dvěma přátelským utkáním do Kolína. Sp. Kolín : J. Borovina 2101 : 2260 + 125 kolků
Lok. Kolín : J. Borovina 2135 : 2316 + 181 kolků.

Přebor Moravy byl odehrán na dvoudráze Baníku Karviná 15-18. X. Přeborníci krajů byli rozlosováni do 2 skupin.

Skupina 1.

Kraj Brno - Slavoj Brno
Ostrava - VŽKG Vítkovice
Gottwaldov - Slavia Kroměříž
Olomouc - Jiskra Jeseník

Skupina 2

Kraj Olomouc - Sp. Přerov
Brno - Zbroj. Brno
Jihlava - Jiskra Borovina

Naše družstvo nevyužilo velmi výhodného vylosování a do finále se neprobojovalo. Příčinou toho byly velmi slabé výkony J. Malaty 320 v 1. zápase a L. Kocha 316 v zápase druhém.

Sp. Přerov : J. Borovina 2235-2229-6, J. Borovina : Zb. Brno 2207:2202+5

Novotný 347 - Hobza 376	Hobza 382 - Kovanda 368
Matlocha 388 - Malata 320	Koch 316 - Nováček 371
Hejtmánek 364 - Štros 359	Štros 381 - Zabina 356
Slavík 372 - Krul 376	Krul 361 - Nešpor 353
Šubert 366 - Holaň 398	Holaň 371 - Cikánek 376
Petřivalský 398 - Trnčák 400	Trnčák 396 - Jelínek 378

Při stejném počtu bodů skončilo naše družstvo na 3. místě nejmenším počtem poražených kuželek. Přeborníkem Moravy se stalo družstvo Slavoje Brno, které porazilo ve finále družstvo Sp. Přerov 2407 : 2249.

Ze 8. listopadu byli naši kuželkáři hosty kuželkářů Plzně. V sobotu byly odehrány 2 zápasy.

Slavoj Plzeň : J. Borovina 2157:2246+89, Sp. Plzeň - J. B. 2409:2193-216.

V neděli 8. pak bylo sehráno mezikrajové utkání Plzeň - Jihlava Zvítězili domácí o 469 kolků.

Při treninku krajských representantů před utkáním s krajem Brno byl překonán rekord naší dvoudráhy J. Trnčákem. Docílil 494 kolků. Starý rekord J. Malata 478 kolků.

Sobota 14.XI. a neděle 15.XI. se staly dny měření sil s kuželkáři kraje Brno. V sobotu bylo sehráno meziokresní utkání Třebíč - Brno. Výsledek 3151:3303 - 152 pro hosty. Docílili v 8čl. družstvu vysoký průměr 413 kolků na závodníka. Dosud nejlepší průměr dosažený na naší dvoudráze. Z domácích Krul 426, Růžička 420. U hostů Kacer 430, Zanáška 422. V neděli pak bylo sehráno mezikrajové utkání. Jihlava : Brno 3277 - 3419 - 142. Družstvo kraje Brno zahrálo ve výborné formě a svým průměrem 427 kolků na závodníka překonalo rekord z meziokresního utkání. Byly to především výkony K. Vašíře 485 a Kotase 482, které základ k tak vysokému průměru na závodníka. Za kraj Jihlavu nejlépe zahráli J. Trnčák 449 a J. Malata 434.

Neděle 6. prosince byla velkým svátkem kuželkářů z Dačic. Byla slavnostně otevřena krásná nová dvoudráha. V rámci této slavnosti byl uspořádán turnaj ve 40ti hodové disciplině za účasti 2 domácích oddílů, 2 venkovských, T. Borovíny a Slavoje Brno několikanásobného mistra Moravy. Turnaj skončil vítězstvím našeho družstva. 1. T. Borovina 932, 2. S. Brno 868, 3. Slov. Dačice 769, 4. R.H Dačice 713, 5. S. Bílkov 712, 6. S. Cizkrajov 640. Nejlepší jednotlivci: 1. Nechvátal 175, 2. Trnčák 173, 3. Holaň 162. Na závěr bylo sehráno utkání 3 družstev na 100h sdružených. Zvítězilo družstvo Sl. Brno 2334 před našim družstvem 2228, okres Dačice 1967. V tomto trojutkání podal vrcholný výkon J. Trnčák 444 kolků, který byl rekordem Dačické dvoudráhy dlouhou řadu let.

13. XII. si zajelo naše družstvo k 2 přátelským utkáním do Lišně. V obou utkáních naše družstvo přesvědčivě zvítězilo. Raritou 1. utkání bylo docílení v 5 posledních hodech hodových našeho závodníka A. Jelínka.

Na závěr tak bohaté sezony r. 1953 bylo u nás v Borovině 19. XII. sehráno mezikrajové utkání Jihlava - Bratislava. Jihlava 3294 - Bratislava 3242, rozdíl 52 kuželek ve prospěch Jihlavy. Z družstva Jihlavy nejlépe zahráli Peřina 444, Malata 427, Štros 422. Z družstva Bratislavy Žiak 441, Varadin 434.

Instruktáž v Dačicích - „Pod dubý"

Slovan Dačice - Iskra Borovina

Pravlovský	197	Holaň	191
Duba	186	Krčál	172
Hejtman	162	Hobza	111
Horník	160	Skalka	175
	705		649
	+ 56 -		

RH Dačice - J. Borovina

Vápeníček	147	Holaň	181
Růžička	175	Krčál	176
Šimek	173	Hobza	157
Částečka	199	Skalka	154
	694		668
	+ 26 -		

Růžička	412			
Fous	434			
Silvestr	428			
Malata	397			
Peřina	416			
Pokorný	385			
Holaň	425			
Trnčák	366			
Freitich	376			
Janáček	413		4052	+235

Krajský přebor jednotlivců
1. start - Borovina 17.V.

Peřina	435
Částečka	432
Holaň	382
Malata	438
Pokorný	401
Trnčák	407
Svoboda	406
Zeman	412
Hobza	383
Žemba	380

Rozcvička účastníků krajského přeboru.

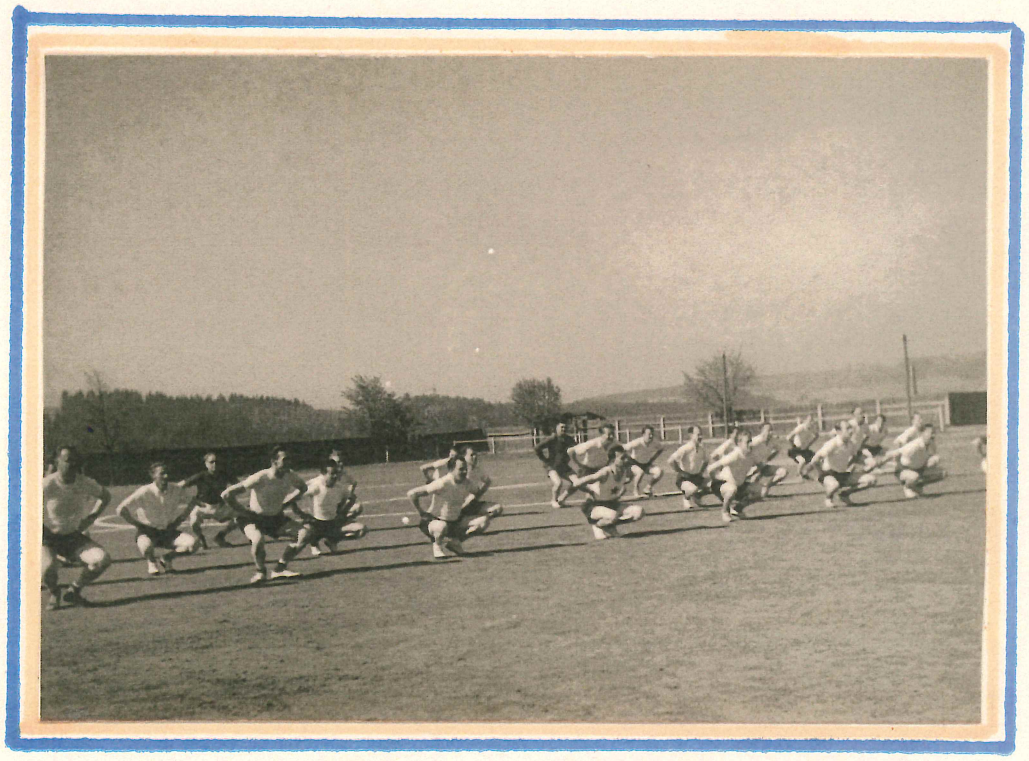

Záloha	369
Špejtek	388
Skalka	392
Dubský	381
Klika	394
Brada	384
Kubát	413
Prokeš	392
Taffart	367
Hamalčík	338
Fripp	352
Bartůněk	380
Freitich	386
Krul	375

Účastníci 2. startu krajského přeboru jednotlivců v Kamenici n/L 24.V.

1. Peřina	364	ϕ	400
2. Částečka	360		396
3. Holaň	407		395
4. Malata	346		392
5. Pokorný	378		390
6. Trnčák	369		388
7. Svoboda	371		379
8. Zeman	339		376
9. Hobza	366		375
10. Žemba	364		372
11. Záloha	375		371
12. Spejtek	352		370
13. Skalka	347		370
14. Dubský	356		369
15. Klika	340		367
16. Brada	349		367

Slavnostní vyhlášení přeborníka kraje.

Oddíl v průvodě 1. máje.

Kuželna S. Petřiny, dějiště finálového utkání o přeborníka kraje v 6ti členných družstvech.

Malata	374
Růžička	341
Holan	335
Hobza	374
Širos	351
Trnčák	364
	-124

Nástup účastníků přeboru kraje na 200 h sdružených.

1. Peřina	838	10. Micka	744
2. Trnčák	820	11. Zeman	713
3. Malata	819	12. Náprawník	663
4. Pokorný	814	13. Remeš	593
5. Holan	795		
6. Širos	786		
7. Krul	768		
8. Klika	761		
9. Částečka	748		

Kraj Jihlava : kraj Plzeň

Kratochvil	387	Suk	364
Jelinek	392	Turek	416
Peřina	442	Svoboda	401
Holaň	423	Platzer	360
Klika	424	Kreuzer	379
Fous	392	Dobrý	384
Pokorný	399	Melichar	419
Malata	423	Heller	428

3282 : 3150

+ 132 −

Kraj Plzeň : kraj Jihlava

Špilar	377	Klika	408
Kreutzer	372	Hobza	383
Šavlík	399	Peřina	380
Turek	415	Kratochvil	324
Dobrý	427	Růžička	341
Heller	443	Žemba	321
Hejl	418	Maloušek	362
Žižek	433	Holaň	326

3284 : 2845

+ 439 −

Pro rok 1954 si vytýčil jako stěžejní akci kuželkářský oddíl přebudování kuželny a potažení drah novým asvaltovým povrchem.

20. a 21. února se zúčastnilo 7 členů našeho oddílu zájezdu do Olomouce, kde bylo vybojováno meziokresní utkání. Mezikrajové utkání bylo vybojováno v Lipníku n/Bečvou. Meziokresní utkání skončilo vysokou porážkou okresu Třebíč o 223 kolků - 2870:2647. Nejlepší z našich Hobza 372, u domácích Kubín 384. Mezikrajové utkání skončilo vítězstvím kraje Olomouc o 170 kolků, 3123:2953. Nejlepší z našich Holaň 403, u domácích Slavík 427.

28. února byl zahájen přebor kraje Jihlava v 6ti členných družstvech.

Slovan Kamenice : Jiskra Borovina 1991:2048 + 57
Tuček 358 — Holaň 376
Slovan Dačice : Jiskra Borovina 2163:2469 + 79
Pravlovský 412 — Malošek 392
Jiskra Borovina : Sp. Pelhřimov 2441 : 2469 - 28
Trnčák 432 — Fous 439
Sl. Jihlava : J. Borovina 2177 : 2241 + 64
Silvestr 401 — Malata 421
J. Borovina : Sl. Nové Město 2476 : 2130 + 346
Malata 435 — Janda 390

Přebornikem kraje se stalo družstvo Sp. Pelhřimov. Naše družstvo skončilo 2.

Na žilinské čtyřdráze bylo sehráno 28. III. utkání DSO Jiskra : DSO Lokomotiva. Zvítězilo družstvo Jiskry o 117 kolků - 4020 : 3903. Z našeho oddílu representoval Holaň a svým velmi dobrým výkonem 426 přispěl k vítězství družstva Jiskry.

Dne 25. května se zúčastnily s. Šupová, Malošková a Michalíková nácviku hodů na dvoudráze v Brně.

V pondělí 14. června bylo započato s pracemi na adaptaci kuželny. Členové oddílu se zavázali odpracovat na této adaptaci 450 h. brigád.

Mezikrajové utkání Jihlava - Ostrava bylo sehráno 27. VI. na dvoudráze v Dačicích. Utkání skončilo vítězstvím Jihlavy o 74 kolků - 3033 : 2959. Z našeho oddílu representovali: Trnčák 385, Širos 362, Holaň 357, Skalka 386.

V Pelhřimově bylo 11. VII. odehráno mezikrajové utkání Jihlava : Praha. Zvítězili hosté z Prahy o 159 kolků - 3065 : 3224.

28. září byl zahájen trenink na nové kuželně.

První start KP jednotlivců byl odehrán 2. a 3. X. v Pelhřimově. Druhý start byl odehrán 16. a 17. X. v Dačicích. Přeborníckí titul si vybojoval A. Peřina ze Sl. Jihlava ϕ 417 kolků. Z našich - Malošek 4., Holaň 5., Hobza 6., Trnčák 8.,

Malata 9., Krul 21.

Odvetné utkání kraj Jihlava-Ostrava bylo odehráno 24.X. v Ostravě. Zvítězilo družstvo Jihlavy o 112 kolků - 2926 : 3074. Z našich representovali Maloušek 339, Holaň 344, Hobza 405, Trnčák 417.

Ve dnech 13. a 14. XI. byly odehrány KP na 200 hodů v Novém Městě. Na 3. místě se umístil Holaň 809, 5. Trnčák 804, 8. Maloušek 791, 10. Krul 787.

K slavnostnímu otevření nové kuželny 18. a 19. XII. bylo sehráno mezikrajové utkání Jihlava-Brno. Zvítězilo družstvo Brna o 38 kolků. Širos 419, Bradla 400.

Členové oddílu v průvodě 1. máje.

Před mistrovským utkáním v Kamenici n/L.

Družstvo, které reprezentovalo náš oddíl v nejvyšší soutěži:
Krul, Hobza, Trnčák, Štros, Holaň, Malata.

s. Čeněk Vojta, předseda oddílu při slavnostním projevu.

Slavnostního otevření se zúčastnili zástupci všech složek.

Slavnostní otevření provedl přestřižením pásky předseda MNV Třebíč s. Joura.

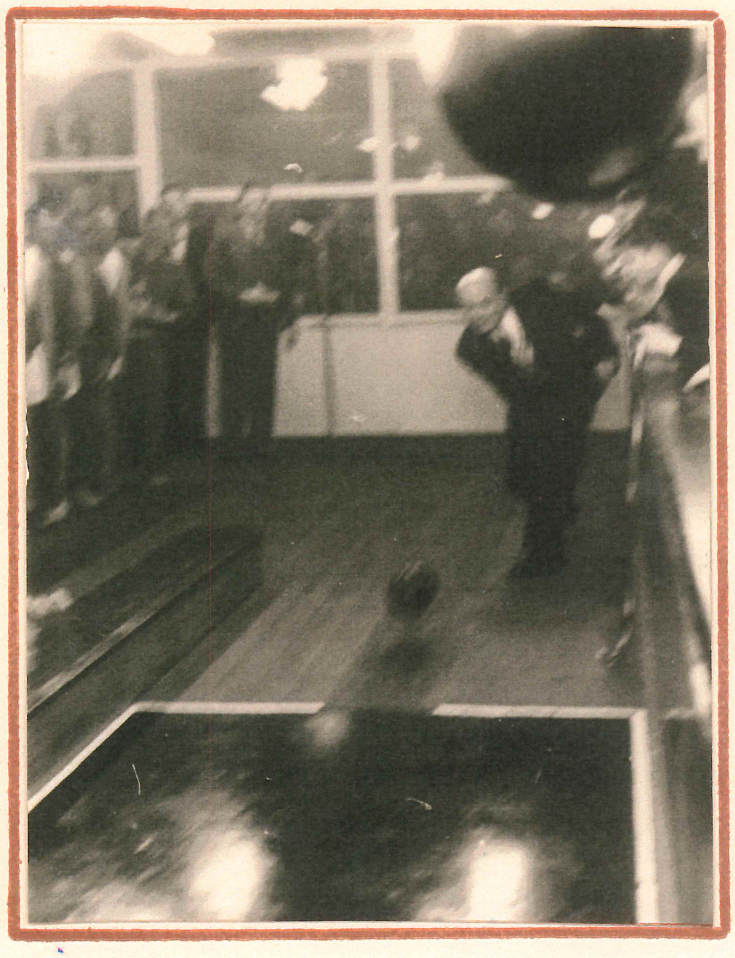

Čestné hody.

s. Joura předseda MNV.

s. Novotný - zakladatel sportovního kuželkářství v Borovině.

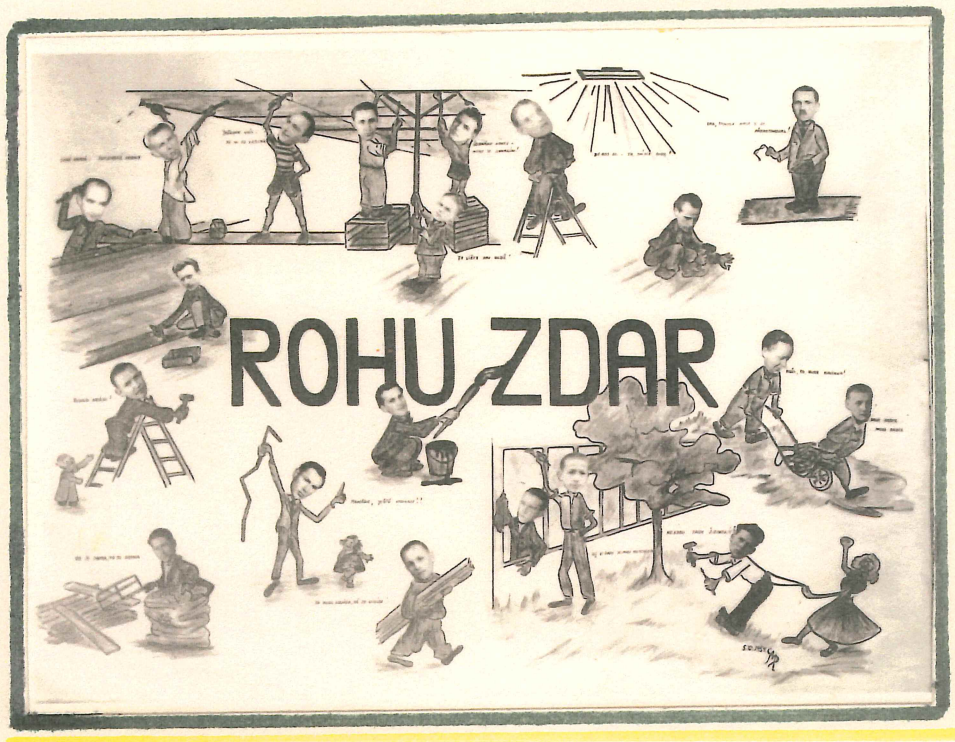

Výstižné tablo z průběhu výstavby nové kuželny. Autorka: Míla Semerádová.

Pohled na novou kuželnu. Členové oddílu odpracovali na této adaptaci 3.000 brig. hodin.

Slavnostní otevření nové kuželny se těšilo velkému zájmu Borovinské veřejnosti

Domácí : Prokešová 340, Jursová 303, Berková 337, Taffartová 349,
Drápelová 335, Maloušková 315.
Hosté : Bucková 334, Tajerová 344, Osvaldová 326, Husarová 383,
Netušilová 354, Bíňovcová 339.

Přátelské utkání 27. listopadu v Pelhřimově skončilo vítězstvím domácích o 12 bodů - 1839:1851.

Borovina : Prokešová 318, Nováková 268, Maloušková 321, Kounková 266,
Berková 359, Drápelová 307.
Pelhřimov : Taffartová A. 335, Taffartová V 327, Janouchová 297, Jursová 316,
Holická 262, Šimánková 314.

Mezikrajové utkání Jihlava - Pardubice bylo sehráno na naši dvoudráze. Zvítězili hosté o 7 bodů - 3120:3127. Freitich 417, Holaň 402 - Vostrčil 417, Prejsler Ol. 414.

V mezikrajovém utkání Nitra - Jihlava, které bylo sehráno v Hlohovci zvítězilo družstvo Jihlavy v poměru 3089 : 3099 o 10 bodů.

Mezikrajové utkání KV DSO Jiskra Jihlava : KV DSO Jiskra Brno skončilo vítězstvím Jihlavy 3100 : 3000 o 100 bodů. Drápela 424 - Coufal 407.

Kvalifikace v N. Městě

1. ZJŠ Brno 2426 - 6 b.
2. Sl. Brno 2454 - 4 b.
3. Sl. Kroměříž 2408 - 2 b.
4. J. Borovina 2382 - 0 b.

ZJŠ Brno - J. Borovina 2442:2377
J. Borovina - Sl. Kroměříž 2415:2499
Sl. Brno - J. Borovina 2461:2354

Nejlepší průměry: Jelínek ZJŠ-427, Vašíř, Nechvátal Sl.B-421 a 418, Maloušek J. Borovina 416.

Nejvyšší výkony: Zapletal Sl. Kroměříž 446, Vašíř Sl. Brno 442.

Rok 1955 - rok přehlídky československé tělovýchovy - konání I. celostátní Spartakiády. 7 členů oddílu se zúčastnilo krajské i I. CS v Praze. Rok 1955 byl počátkem v provádění kuželkářského sportu žen a dorostenců. Na výroční schůzi 20. února byl zvolen do čela kuželkářského oddílu Jar. Bouda.

V mistrovských soutěžích si velmi dobře vedlo naše A družstvo, když z 8 účastníků KP získalo přebornický titul. V kvalifikaci o postup do vyšší soutěže hrané v Novém Městě naše družstvo na vyspělá družstva nestačilo a postup si nevybojovalo.

V březnu 1955 byl odehrán I. ročník KP žen na 100 h sdružených Přebor byl odehrán na naší dvoudráze za účasti 13 žen. První přeborníci kraje se stala Marie Šupová

výkonem 342 bodů. Krajským přeborníkem na 100 h se stal výkonem 425 Josef Malata. Přeborníkem na 200 h se stal výkonem 833 Stanislav Hobza.

První přátelské utkání sehrály naše ženy v dubnu 1955, s vyspělým družstvem Sp. Gottwaldov. Utkání bylo sehráno na naší dvoudráze a naše ženy prohrály o 165 bodů. 6. června sehrály další přátelské utkání s družstvem Dynamo Brno. 2337 : 2460 - 123 bodů.

Domácí: Andrlová 287, Kratochvílová 256, Malouškorá 338, Prokešová 304, Skalková 291, Bendová 299, Berková 256, Drápelová 306.
Hosté: Axmanová 297, Kosejkojková 224, Třeštíková 325, Nováčková 326, Nováková 315, Ježková 337, Radilová 350, Kozárová 286.

16. června přátelské utkání Jiskra Borovina: Spartak Jičín 1870-2090 - 226.
18. června byl odehrán KP žen DSO Jiskra: 1. Drápelová 323, Prokešová 319.
26. června sehrály naše ženy 1. přátelské utkání na cizí dráze. Bylo to odvetné utkání s D. Brno. 1910 : 2109 - 199 bodů.
Hosté: Prokešová 315, Bendová 288, Skalková 311, Berková 378, Drápelová 301, Malouškorá 317.
Domácí: Nováčková 351, Třeštíková 321, Ježková 361, Nováková 353, Kozárová 313, Radilová 410.
25. září přátelské utkání J. Borovina: Tatran Břeclav 1810 : 1830 - 20 bodů.
Domácí: Prokešová 281, Michalíková 220, Andrlová 284, Berková 321, Drápelová 354, Malouškorá 350.
Hosté: Štefková 313, Trubačová 279, Uhrová 302, Gajdušková 296, Hálová 339, Burešová 301.
16. října se stala naše dvoudráha svědkem 1. mezikrajového utkání žen. KVTVS Jihlava: KVTVS Praha 1979 : 2080 - 101 bodů.

1. Šupová M - 342
2. Drápelová A - 340
3. Šimánková 326
4. Maloušková 312
5. Janouchová 307
6. Prokešová 289
7. Skalková 285
8. Kratochvílová 267
9. Holická 261
10. Andrlová 256
11. Šlapalová 241
12. Burianová 234

J. Borovina : Sp. Gottwaldov

Prokešová 305	Pokorná 366
Andrlová 277	Šmídová 285
Hobzová 272	Faicová 310
Maloušková 340	Kučerová 328
Šupová 321	Dohnalová 386
Drápelová 341	Kusnieczová 346

1856 - 165 + 2021

J. Borovina : Sp. Jičín

Prokešová 334	Hnízdilová 347
Skalková 302	Jandourková 385
Andrlová 270	Chaloupská 296
Bendová 310	Zlatníková 332
Maloušková 350	Pethalová 341
Drápelová 304	Stehlíková 395

1870 - 226 + 2096

Oddíl v průvodě 1. máje. Poprvé šly s námi i ženy.

Průkopnice kuželkářského sportu v Borovině.

Družstvo hrající OP. Brancuzský, Holoubek Jelínek, Bláha, Janáček, Bartůněk.

Činnost oddílu byla v r. 1956 jako v létech předchozích velmi bohatá. Byla sehrána řada meziokresních a mezikrajových utkání v kterých byli naši závodníci zastoupeni. V jarní sezoně hrála 4 družstva v OP včetně družstva žen. Družstvo A si vybojovala titul přebornika kraje. Postoupilo do kvalifikační skupiny o postup do přeboru ČSR. Kvalifikace byla hrána v Olomouci a naše družstvo skončilo na 5. místě ze 7 účastníků což na postup nestačilo. Na podzim byla oblastní soutěž rozehrána za účasti našeho družstva. Jako nováček soutěže na vyspělé celky Brna, C. Třebové, C. Budějovic, Olomouce, Ostravy, Gottwaldova naše družstvo nestačilo a umístilo se na předposledním místě a sestoupilo zpět do KP. Získalo však cenné zkušenosti, které uplatňovalo a využilo v dalších soutěžích.

Ženy získaly jako družstvo titul přebornika kraje, když porazily družstvo žen Pelhřimova.

Přebornikem jednoty na 100 h se stal K. Janáček výkonem 431 bodů Přebornicí se stala M. Prokešová výkonem 360 bodů. Přebornikem okresu na 100 h se stal A. Holaň výkonem 439. V KP na 100 h se umístil S. Hobza výkonem 413 bodů na 2. místě. A. Drápelová získala titul přebornice kraje, Maloušková byla 2. Na přeboru ČSR, který se konal ve dnech 25-27. V. v Ostravě se umístila A. Drápelová ze 42 závodnic na velmi pěkném 8. místě výkonem 399 bodů. Přebornikem jednoty na 200 h. se stal S. Hobza výkonem 817 bodů. V OP na 200 h se umístil A. Holaň na 2. místě výkonem 800 bodů. V KP na 200 h byl A. Holaň 4., Hobza 5. Přeboru ČSR na 200 h ve Vsetíně se zúčastnil A. Holaň a ze 64 účastníků se umístil na 21. místě výkonem 792 bodů.

15. července byl uspořádán I. KP dorostu na naší dvoudráze v jednotlivcích i družstvech. Přebornický titul si vybojovalo družstvo S. N. Město vítězstvím nad Tatranem Jihlava o 74 bodů. V jednotlivcích si přebornický titul vybojoval nás Sv. Hubička výkonem 242 bodů.

Prvé mezikrajové utkání žen Brno - Jihlava bylo odehráno na naší dvoudráze. Zvítězilo družstvo žen Brna o 110 bodů. Z mužstva Brna: Ježková 387, Gajdůšková 372. Jihlava: Prokešová 368, Drápelová 361. Další mezikrajové utkání žen Jihlava - Plzeň bylo opět odehráno v Borovině. Hosté zvítězili o 144 bodů V meziokresním utkání hraném na nové dvoudráze Sp. Třebíč zvítězily domácí 2039 : 2024 o 15. bodů.

Mezikrajové utkání mužů Jihlava - Plzeň bylo odehráno na dvoudráze Sp. Třebíč. Zvítězili domácí 3072 : 2970 o 102 bodů.

Přebor ČSR v Ostravě

1.	Netušilová Věra	417
2.	Mačáková Jitka	416
3.	Saláková Anna	409
4.	Gajdošová Alž.	409
5.	Sedláčková An.	402
8.	Drápelová An.	399

Kr. Jihlava - Kr. Plzeň
2397 - 144 + 2541

Prokešová 403 Zamboryová 401
Berková 386 Terčová 381
Drápelová 375 Šavrzová 379

Nástup k prvním přeborům kraje dorostenců

1.	Sv. Hubička	J.B.	242
2.	Sáblík	Sl. N.M.	220
3.	Irholci	T.J.	216

Oddíl v průvodě
1. máje 1956

Přebor ČSR na 200 hodů
na nové čtyřdráze Sp. Vsetín.

1. Šimůnek 882
2. Antonín 871
3. Hubka 847

21. Holaň A. 792

Členové oddílu při
plnění PPOV.

V e dnech 10.-16. června 1957 oslavil kuželkářský sport 20 let svého trvání v naší republice. U příležitosti tohoto výročí byla v Praze uspořádána „Soutěž zdatnosti." Z našeho oddílu zde získal F. Štros stříbrný odznak a A. Drápelová odznak bronzový.

Během měsíce ledna byly odehrány přebory jednoty v jednotlivcích. Přeborníkem na 100 h. se stal St. Hobza výkonem 416 bodů. Na 200 h. F. Štros 821 bodů. Přebornický titul žen získala M. Prokešová. V OP žen získala titul A. Drápelová. V KP jednotlivců na 100 h, který byl odehrán v Jihlavě se na 7. místě umístil F. Drápela - 390 bodů, na 10. místě Maloušek 388, 12. Holaň 386. Na 200 h hraných v Jihlavě si vybojo- přebornický titul Pokorný z Jihlavy výkonem 882 bodů. Druhý skončil Prokeš 843, Holaň výkonem 808 skončil 3. Přeborníci kraje se stala M. Prokešová, 2. - Skalková, 3. - Drápelová.

V dlouhodobých soutěžích hrálo naše „A" družstvo v oblastní soutěži. Skončilo neúspěšně na 9. místě a sestoupilo do KP. V podzimním kole KP 1957-58 skončilo naše „A" na 2. místě. Naše „B" družstvo si udržuje v KP umístění uprostřed tabulky. Družstvo kraje Jihlava representovali: S. Hobza, F. Štros, F. Drápela, A. Holaň. V r. 1957 odpracovali členové oddílu 250 h. brigád na úpravě kuželny.

17. dubna při mistrovském utkání oblastní soutěže proti družstvu C. Budějovice bylo domácím družstvem dosaženo rekordního výkonu jak v družstvu tak i v jednotlivcích. V jednotlivcích podal rekordní výkon St. Hobza 468 bodů. Jako družstvo dosáhla naše šestka výkonu 2456 ve složení: Holaň 428, Janáček 413, Hobza 468, Malata 375, Štros 384, Drápela 388 bodů.

Během r. 1957 byla odehrána řada utkání mezikrajových i meziokresních. 5. července bylo sehráno mezikrajové utkání žen Jihlava-Ostrava v Borovině. Jihlava zvítězila o 128 bodů. V meziokresním utkání zvítězila Třebíč o 36 bodů. Mezikrajové utkání mužů Jihlava-Ostrava bylo odehráno 29. srpna v Dělnickém domě. Utkání skončilo vítězstvím Jihlavy

3155 : 3001 o 144 bodů. Jihlava : Drápela 438, Hobza 428, Růžička 427, Kršňák 409. Za kraj Ostrava - Lokajíček a Slaný shodně 394. V meziokresním utkání Třebíč : Ostrava hraném v Borovině zvítězila Ostrava o 104 bodů.

7. a 8. září byla sehrána mezikrajová i meziokresní utkání v mužích i ženách Jihlava - Karlovy Vary.

Muži : Jihlava - Karlovy Vary 3230 : 3086 + 144 bodů.
Růžička 447, Prokeš 431, Hobza 406.
Třebíč - K. Vary, vítězí Třebíč o 66 bodů

Ženy : Jihlava - K. Vary 1999 : 2103 - 106 bodů, Drápelová 382.
Třebíč - K. Vary, vítězí K. Vary o 68 bodů.

Mezikrajové utkání Jihlava - C. Budějovice hrané 14. září v C. Budějovicích 3080 : 3018 vítězí Jihlava o 62 bodů.
Odvetné utkání bylo sehráno v Jihlavě 5. října.

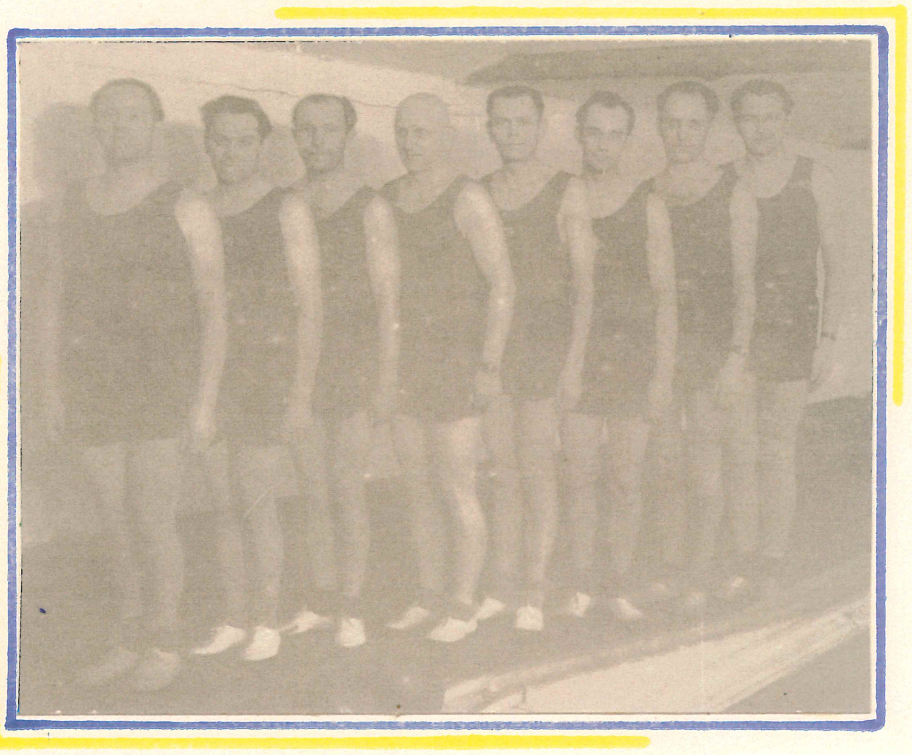

Representanti kraje „České Budějovice."

Jihlava : Ostrava

2181 + 128 - 2053

Berková 391, Drápelová 391.

Přebor ČSR - 100h ženy.
Praha 25.V. - 72 závodnic.

1. Stehlíkova	Jičín	397
2. Saláková	K. Vary	376
3. Tothová	Sp. Praha	374
4. Hnízdilová	Jičín	373
5. Vlková	Braník	372
6. Těthalová	Jičín	371
7. Gajdůšková	Břeclav	369
14. Drápelová	Třebíč	357

Členové oddílu
účastníci průvodu 1. máje.

Oddíl se v r. 1958 ve své činnosti především zaměřil na sportovní dění. Během měsíce ledna, února a března byly odehrány přebory jednoty. Přebornikem na 100h se stal J. Trnčák průměrem 407 bodů. Přebornikem na 200h se stal F. Drápela výkonem 797b.

V okresních přeborech jednotlivců na 100h se z našich závodníků nejlépe umístil A. Holaň na 5. místě. Na 200h byl náš Trnčák na 3. místě výkonem 818b.

Krajské přebory na 100h byly odehrány v Dačicích a Třebíči. A. Holaň průměrem 404b. se umístil na 6. místě. V přeborech na 200h, které byly odehrány v Novém Městě získal titul přebornika náš F. Štros výkonem 865b. F. Štros se zúčastnil přeboru ČSR ve Vsetíně a výkonem 843b. se umístil na pěkném 13. místě z 72 startujících.

Přebornicí okresu na 100h se stala A. Drápelová výkonem 358b. A. Drápelová si vybojovala i přebornický titul kraje. V přeborech ČSR, které byly odehrány ve Svitu skončila na velmi pěkném 8. místě výkonem 395b.

Okresního přeboru družstev se zúčastnila naše 2 družstva. Naše družstvo v tomto přeboru zvítězilo a tím si vybojovalo nárok na postup. Z finančních důvodů muselo být od postupu ustoupeno. V KP bojovala také naše 2 družstva. Družstvo A skončilo na 2 místě, B družstvo uprostřed tabulky. V podzimním kole KP po odehrání 6 zápasů jsou obě naše družstva v čele tabulky.

Za representační družstvo kraje hráli z našeho oddílu S. Hobza a F. Drápela, který odehrál všechny mezikrajová utkání s úspěchem. Muži sehráli celkem 8 mezikrajových utkání: Banská Bystrica, Nitra, Košice, Gottwaldov, Brno. Krajské družstvo žen sehrálo 3 utkání. Dorostenci sehráli 5 mezikrajových utkání.

V neděli 10. srpna se zúčastnilo naše kombinované družstvo turnaje v Kninicích při příležitosti otevření nové dvoudráhy. Ze 7 účastníků skončilo naše družstvo na 3 místě za T. Jihlavou a Sp. Třebíč.

V sobotu 8. listopadu konal se na naší kuželně turnaj v rámci měsíce čsl. sovětského přátelství pod záštitou OV SČSP. Turnaje se zúčastnily 2 družstva našeho oddílu a 2 družstva Sp. Třebíč. V neděli 9. listopadu pokračoval turnaj na dráze Sp. Třebíč. Vítězem se stalo I. družstvo Sp. Třebíč před našim I. družstvem.

Nástup účastníků KP na 200h 5.+6. května v Novém Městě

Družstvo žen z Gottwaldova

Družstva, která representovala oddíl v r. 1958.

Družstvo žen:
Berková, Prokešová,
Kadrnožková, Drápelová,
Maloušková,

Družstvo „A":
Hobza, Bláha,
Drápela, Novák
Absolon, Jelínek

Družstvo „B":
Malata, Janáček,
Trnčák, Burda,
Vlk, Štros, Skalka,
Coufal.

Slavnostní nástup účastníků turnaje při otevření nové dvoudráhy v Kninicích.

Vnitřek nové kuželny.

Nástup na vyhlášení vítězů turnaje.

Úspěšným rokem v činnosti našeho oddílu byl r. 1959. Byl to rok úspěšných startů jak v soutěžích jednotlivců tak i v družstvech.

V pátek 2. ledna pokračoval „Vánoční turnaj" druhým startem ve skupinách. Naše „A" družstvo startovalo na naší dvoudráze a výkonem 2363 opět zvítězilo a postoupilo do finále. Nejlepší výsledky - Drápela 416, Svoboda 400. „B" družstvo hrálo v Třebíči a výkonem 2182 se umístilo na 3. místě. Po obou startech se umístilo na 2. místě a do finále se neprobojovalo. V sobotu 17. ledna bylo na naší dvoudráze sehráno prvé kolo finále turnaje. Naše „A" družstvo zvítězilo o 98 bodů výkonem 2467 před Sp. Třebíč „A". Nejúspěšnější byli - Drápela 435, Štros 434, Svoboda 420, Hobza 402. V neděli 25. ledna bylo sehráno 2. kolo finále v Třebíči. V tomto utkání zvítězilo družstvo Sp. Třebíč „A" o 105 bodů a stalo se vítězem turnaje.

V úterý 2. ledna byly zahájeny přebory jednotlivců v jednotě na 100 hodů. Bylo hráno na 4 starty za účasti 43 závodníků. Přebornikem se stal F. Drápela ϕ 410 bodů. Druhý skončil J. Absolon 401 bodů. Ve dnech 21. a 22. února byly na naší dvoudráze odehrány okresní přebory. Nejúspěšnější z našich byl J. Trnčák. Výkonem 397 b. se umístil na 6. místě.

Velmi úspěšná byla naše závodnice A. Drápelová na přeborech republiky, které byly odehrány ve dnech 15.+16. VI. ve Vítkovicích. Výkonem 405 bodů se umístila na 2. místě. Na základě tohoto umístění a dalších velmi dobrých výsledků byla zařazena do širšího reprezentačního kádru. Do širšího reprezentačního kádru byl zařazen i další člen našeho oddílu St. Hobza. A. Drápelová po velmi dobrých výsledcích na kontrolních startech reprezentantů byla nominována do družstva ČSR na mistroství světa, které bylo hráno ve dnech 22.-27. IX. 1959 v Bautzenu u Drážďan v NDR. Na mistroství byla dobře při-

pravena, což potvrdila i třetím nejlepším výkonem z našich v posledním treninku přímo v Bautzenu. Měla však smůlu (asvalt kolem náhozových prken) v posledních hodech treninku uklouzla a poranila si koleno a ze startu byla vyřazena. Zahrála si v jednotlivcích, kde však neuspěla v důsledku zranění. Teprve v pondělí při přátelském utkání v NDR, které bylo sehráno v Žitavě, dosáhla pěkného výsledku 383 bodů a byla z družstva ČSR třetí.

V dlouhodobých soutěžích v sezoně 1958-59 skončilo naše A družstvo v KP I. na 1. místě se ziskem 30 bodů s ϕ 2353. Druhé místo získalo družstvo D. Jihlavy. Naše B družstvo skončilo na 5. místě. Získáním titulu přeborníka kraje se naše A družstvo kvalifikovalo do soutěže o postup do oblastní soutěže. Kvalifikace byla hrána na čtyřdráze ve Vsetíně 20.-21. června za účasti 7 krajských přeborníků. V této kvalifikaci naše družstvo zvítězilo a zajistilo si účast v oblastní soutěži rok 1959-60.

1. Kraj Jihlava	T. Třebíč ϕ2454	5. Kraj H. Králové	TJ Jičín 2372
2. Brno	Sp. Líšeň 2410	6. Pardubice	Sp. V. Mýto 2356
3. Ostrava	TJ Krnov 2391	7. Gottwaldov	Sl. Kroměříž 2338.
4. Olomouc	L. D. Lipová 2388		

Naše A družstvo representovali: F. Drápela 406, J. Novák 393, St. Hobza 413, A. Holaň 421, J. Svoboda 409, F. Štros 413.

Ve dnech 25+26. července byla uspořádána krajská spartakiádní soutěž v Jihlavě. Ze 27 účastníků byl náš Holaň 4. výkonem 628, 11. F. Drápela 610, 12. St. Hobza 606, 14. F. Štros 602, 24. A. Drápelová 566.

Během roku byla odehrána meziokresní a mezikrajová utkání. Dne 16. VI. bylo sehráno meziokresní utkání Třebíč - Český Krumlov v Borovině. Zvítězila Třebíč o 138 bodů. Štros 446, Svoboda 439.

23. VII. mezikrajové utkání Jihlava - Ostrava. Vítězí Jihlava o 213 b. Štros 440, Hobza 437, Drápela 431. Hosté - Adamčík 439, Chudo 419.

V meziokresním utkání v Třebíči, vítězí Třebíč o 27 b.

Při mistrovském utkání 22.X. proti Sp.Lišen byl překonán výkonem 2506 bodů rekord dvoudráhy v Borovině. Štros: 436, Drápela 431.

Velmi dobrý výkon podalo naše A družstvo 3.XI. při mistrovském utkání se Sp. Přerov. Výkonem 2626 b. v tomto utkání zvítězilo o 69 b a vytvořilo nový rekord dvoudráhy v Přerově. Náš závodník F. Štros výkonem 479 b. překonal rekord dráhy i v jednotlivcích. J. Svoboda 444, Drápela 437, Novák 436, Hobza 435.

Bolestnou ztrátou oddílu je úmrtí A. Novotného. Zakladatel a prvý předseda kuželkářského oddílu v Borovině. Byl to on, který měl lví podíl na rozšíření našeho sportu v Jihlavském kraji.

Nástup žen před zahájením přeboru ČSR jednotlivkyň v Ostravě.

Před přátelským utkáním žen Ostrava - Borovina.

Nástup našich representantii k slavnostnímu zahájení MS.

Desetidráha v Baulzenu na které bylo odehráno MS.

Čtyřdráha v Žittau, dějiště přátelského utkání našich representantů s representanty NDR.

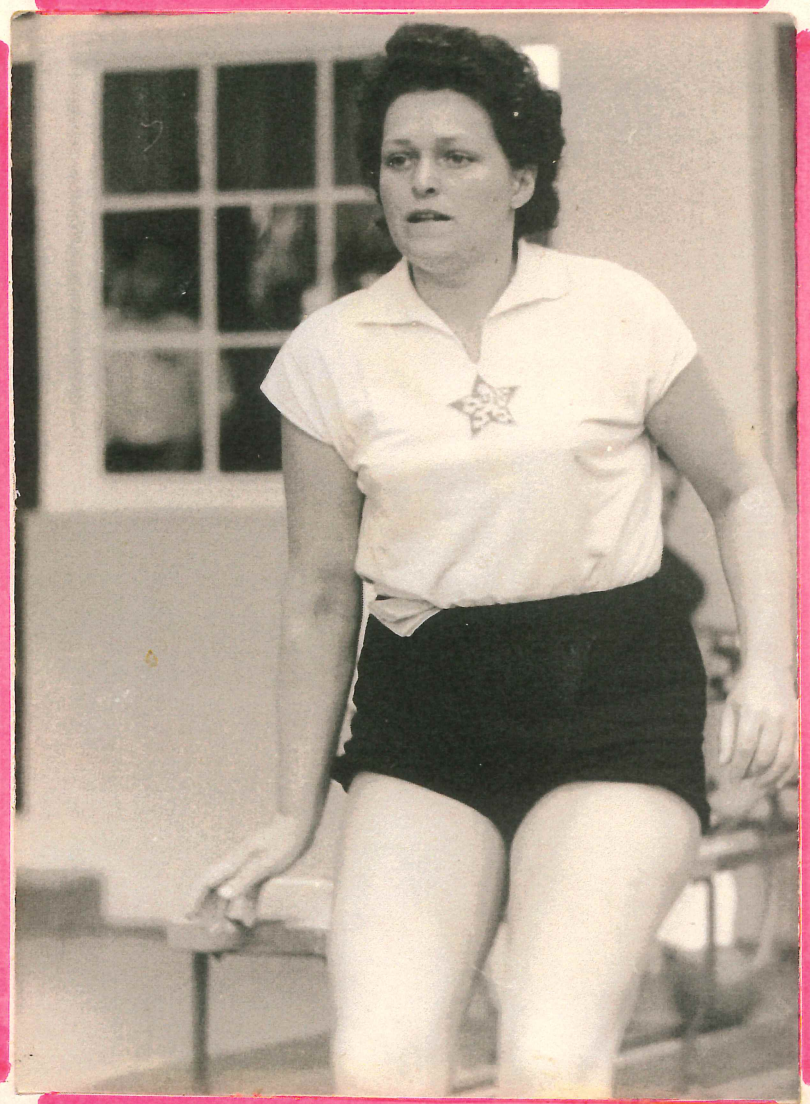

Členka našeho oddílu
A. Drápelová při startu
na M/S.

Ženy z Gottwaldova
u nás v Borovině.

Přátelské utkání
žen v Jihlavě.
D. Jihlava - J. Borovina.

Do roku 1960 vstupuje oddíl s novým kormidelníkem. Na výroční schůzi byl zvolen za předsedu oddílu jeden ze zakládajících členů sportovního kuželkářství v Jihlavském kraji Jaroslav Trnčák.

Činnost oddílu v tomto roce byla především zaměřena na sportovní dění.

Začátkem měsíce ledna byl odehrán turnaj o „Vánoční pohár". Naše „A" družstvo skončilo na 2. místě. Během měsíce února byly odehrány přebory jednoty na 100 h. Přeborů se zúčastnilo 24 závodníků. Přebornikem se stal F. Štros výkonem 407 bodů, J. Novák 403, S. Hobza 395.

17. února bylo sehráno mezikrajové utkání v Třebíči - Jihlava - Brno. Zvítězila Jihlava o 4 body - 3260 : 3256. Z našich Absolon 435, za Brno J. Nechvátal 448 bodů.

OP na 100 h byly dohrávány 12. a 13. března. Výkonem 408 byl náš J. Svoboda druhý. KP na 100 h byly odehrány 9. + 10. dubna na naší dvoudráze. Našim závodníkům se nedařilo. Nejlepší z našich A. Holaň výkonem 390 skončil na 10. místě. Přebornický titul vybojoval M. Buchal z D. Jihlava výkonem 413 bodů.

Velmi dobrých výsledků dosáhli naši závodníci v přeborech na 200 h. Náš závodník S. Hobza si vybojoval všechny 3 tituly. PJ výkonem 793 bodů. OP výkonem 854. KP výkonem 870 bodů. Zúčastnil se přeborů ČSR v Praze.

V přeborech žen získala všechny 3 tituly závodnice našeho oddílu A. Drápelová. V KP zvítězila výkonem 390. Zúčastnila se přeborů ČSR v Žilině, kde dosáhla výkonu 753 na 2 starty.

V dlouhodobých soutěžích si naše družstva vedla velmi dobře. Družstvo A skončilo v oblastní soutěži na 5. místě. Tím si zajistilo po reorganisaci soutěží účast v nejvyšší soutěži přeboru ČSR. Družstvo B skončilo v KP na 2. místě se stejným

počtem bodů jako měl vítěz D. Jihlava.

Při turnaji SČSP, který byl odehrán 2. prosince dosahlo naše „A" družstvo výkonu 2566 bodů což byl nový rekord naší dráhy. Hobza 440, Bláha 424, Drápela 422, Drápelová 416, Holaň 445, Absolon 419. V r. 1960 odpracovali členové oddílu 350 brigádnických hodin. Rok 1960 byl rokem II. ČS. Ve cvičení na Strahově vystoupili 4 členové oddílu: Bouda, Drápela, Novák a Vlk. V tomto roce začali pod vedením A. Holaně pravidelně trenovat dorostenci.

Přehled výsledků „A" družstva v přeboru ČSR - podzim 1960.

8. X. TJ Jeseník - J. Třebíč 2519:2517 - 2 - Absolon 430.
9. X. TJ VŽKG - J. Třebíč 2259:2326 + 67 - Holaň 411.
15. X. J. Třebíč - Sp. Třebíč 2516:2525 - 9 - Absolon 457, Hobza 438.
28. X. J. Třebíč - ZKL Brno B 2493:2398 + 95 - Hobza 427, Absolon 423.
30. X. J. Třebíč - L. Brno 2454:2499 - 45 - Hobza 440, Holaň 434.
12. XI. L. Přerov - J. Třebíč 2492:2361 - 131 - Drápela 424, Bláha 406.
13. XI. Sp. Přerov - J. Třebíč 2497:2519 + 22 - Hobza 474, Bláha 426.
26. XI. J. Třebíč - Sp. Z.J.Š. Brno 2427:2457 - 30 - Hobza 445, Drápela 437.
3. XII. J. Třebíč - ZKL Brno, A 2456:2499 - 43 - Hobza 435, Drápela 429.

Po podzimní části soutěže 7. místo se ziskem 6 bodů.

Družstvo „B" KP I. - podzim 1960:

2. X. J. Třebíč - D. Jihlava 2433:2361 + 72 - Burda 430, Coufal 426
9. X. J. Třebíč - Sl. Rosice 2363:2385 - 22 - Jelínek 418, Burda 407.
16. X. J. Třebíč - TJ Znojmo 2367:2354 + 13 - Vlk 415, Burda 407
29. X. T. Rousínov - J. Třebíč 2251:2313 + 62 - Jelínek 424, Vlk 402.
30. X. G. Krasice - J. Třebíč 2290:2275 - 15 - Vlk 400.
6. XI. J. Třebíč - Sp. Husovice 2352:2405 - 53 - Jelínek 426.
12. XI. J. Třebíč - ZJŠ Brno, B 2397:2247 + 150 - Novák 434, Trnčák 409.
20. XI. J. Třebíč - Sl. Kroměříž, A 2345:2543 - 198 - Burda 424, Jelínek 404.
27. XI. J. Třebíč - Sl. Kroměříž, B 2392:2350 + 42 - Novák 423, Jelínek 407.

10.XII. TJ Gottwaldov - TJ Třebíč 2793:2206 - 589 - Coufal 411.
11.XII. TJ Otrokovice - TJ Třebíč 2883:2279 - 604 - Coufal 460.
Po podzimní části soutěže 8. místo se ziskem 10 bodů.

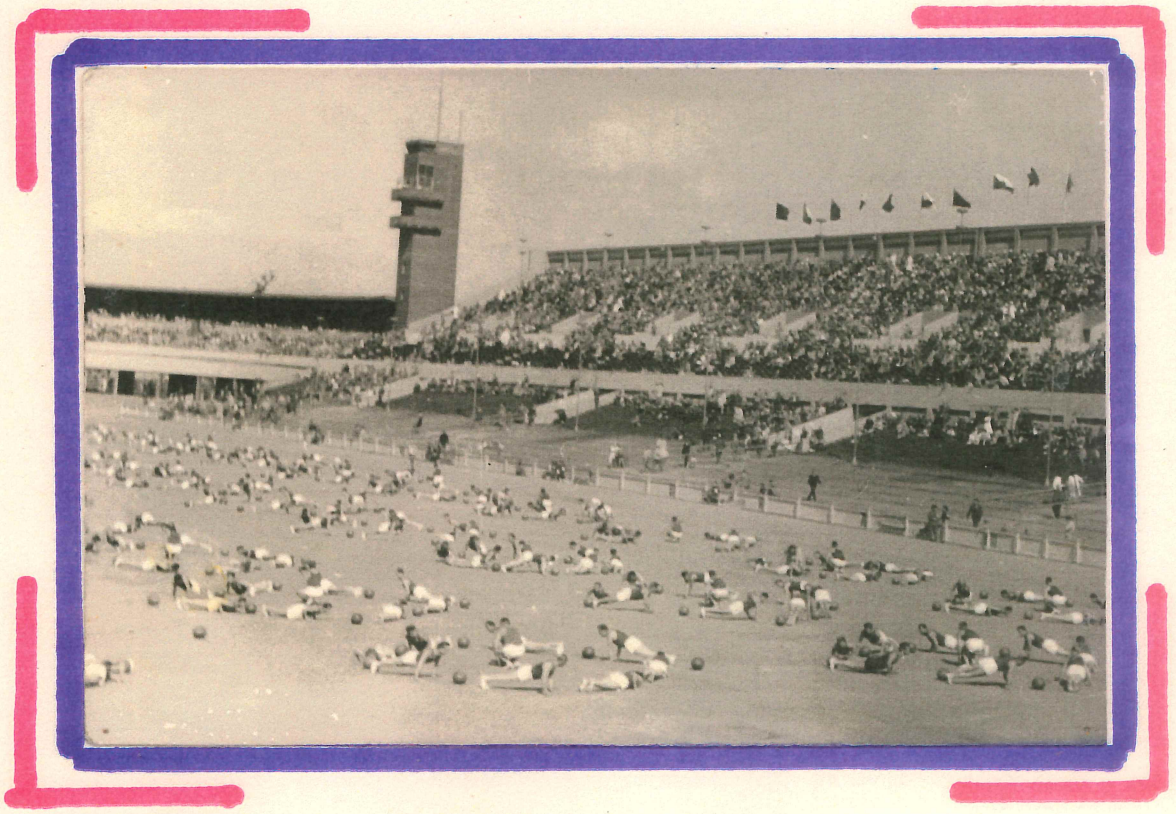

Skladba při níž cvičili 4 členové oddílu.

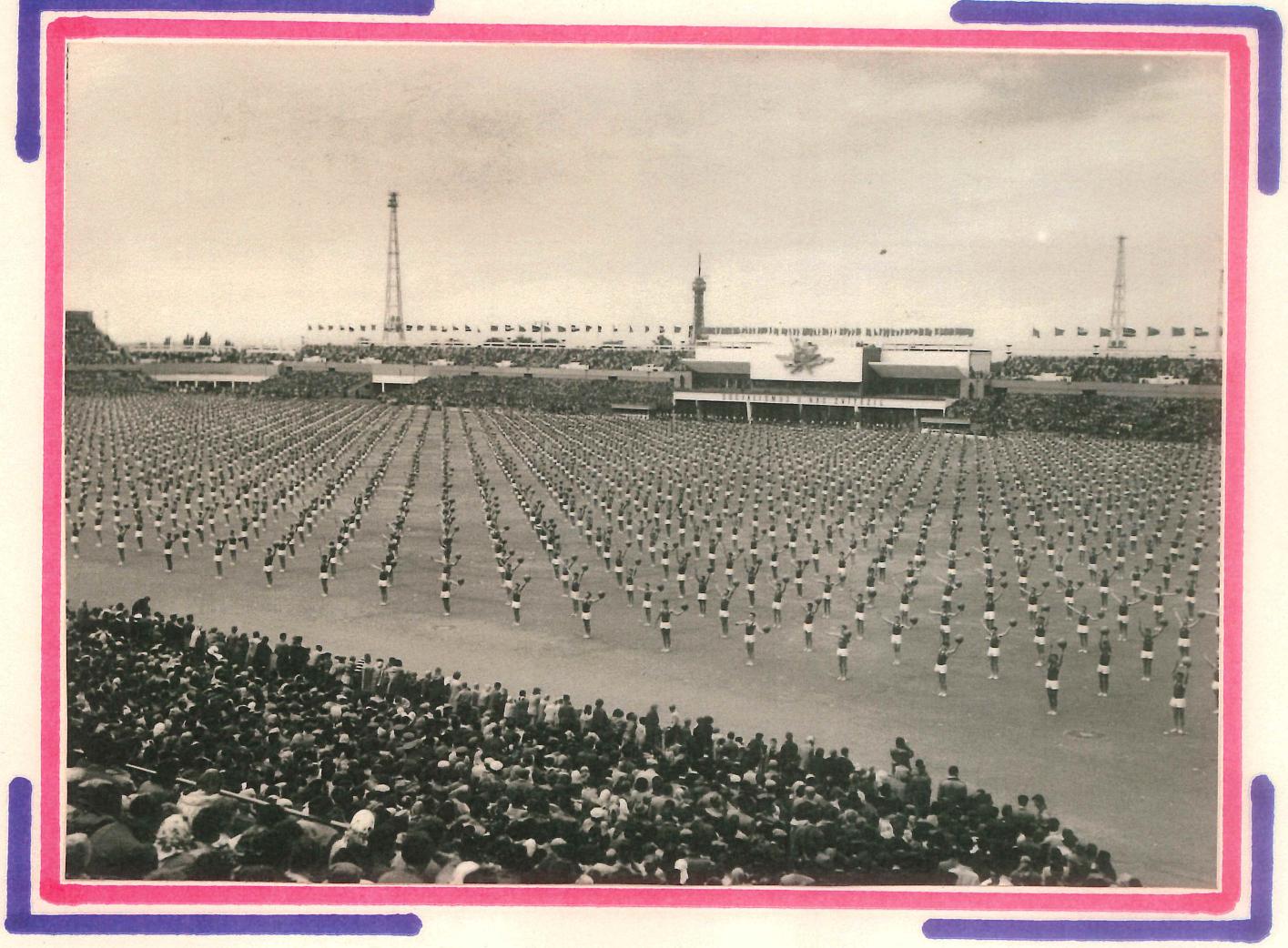

Od 17.-26 ledna **1961** byly odehrány přebory jednoty na 100 h na 2 starty. Přeborů se zúčastnilo 20 závodníků a titul si vybojoval S. Hobza ϕ 440 b. 28. ledna bylo odehráno na naší dvoudráze finále „Vánočního turnaje" mezi našim „A" a „A" Sp. Třebíč. Naše družstvo zvítězilo o 29 bodů, 2470:2441. Hobza 435, Drápela 424. OP na 100 h byl odehrán na obou dvoudrahách. Přeborníkem se stal V. Prokeš Sp. Třebíč výkonem 426. Z našich S. Hobza 2. Přeborníkem jednoty na 200 h - S. Hobza 846, V. Jelínek 841. OP na 200 h byly odehrány na drahách Sp. Třebíč. Z našich Jelínek 5. - 805.

Výsledky „A" družstva v jarní polovině:

25. II. T. Třebíč - T. Jeseník - 2531:2375 + 156, Novák 445, Jelínek 436.
4. III. T. Třebíč - TJ VŽKG - 2446 : 2283 + 163, Hobza 489 rekord dráhy.
11. III. Sp. Třebíč - T. Třebíč - 2471 : 2363 - 108, Hobza 426, Absolon 413.
25. III. L. Brno - T. Třebíč - 2493 : 2346 - 147, Jelínek 434.
26. III. ZKL Brno „B" - T. Třebíč - 2295 : 2286 - 9, Hobza 422.
16. IV. T. Třebíč - Sp. Přerov - 2540 : 2480 + 60, Hobza 442, Jelínek 434.
23. IV. T. Třebíč - L. Přerov - 2420 : 2392 + 28, Hobza 456, Absolon 410.
29. IV. ZJŠ Brno - T. Třebíč - 2703 : 2459 - 250, Absolon 437, Hobza 424.
30. IV. ZKL Židenice - T. Třebíč - 2273 : 2320 + 47, Hobza 427, Drápela 418.

Tímto ukončilo „A" družstvo mistrovskou soutěž I. ligy sk. C a umístilo se na 6. místě se 16 body.

Výsledky „B" družstva v jarní polovině KP I.

26. II. D. Jihlava - T. Třebíč - 2432 : 2303 - 129, Coufal 409.
5. III. TJ Znojmo - T. Třebíč - 2597 : 2402 - 195, Burda 420, Trnčák 407.
12. III. Sl. Rosice - T. Třebíč - 2469 : 2299 - 170, Holaň 394.
19. III. T. Třebíč - T. Rousínov - 2403 : 2355 + 48, Coufal 432, Holaň 419.
26. III. T. Třebíč - G. Krasice - 2313 : 2409 - 96, Burda 399.
15. IV. ZJŠ Brno „B" - T. Třebíč - 2534 : 2435 - 99, Burda 427, Coufal 406.
16. IV. Sp. Husovice - T. Třebíč - 2431 : 2338 - 93, Coufal 427, Trnčák 417.

29.IV. Sl.Kroměříž,A - T.Třebíč - 2785:2448 - 337, Coufal 437, Janáček 421.
30.IV. Sl.Kroměříž,B - T.Třebíč - 2767:2422 - 345, Vlk 444, Coufal 441.
8.V. T.Třebíč - T.Otrokovice + 27 - 2333:2306, Trnčák 423.
14.V. T.Třebíč - TJ Gottwaldov - 2330:2321+9, Burda 400.
„B" družstvo se umístilo v KP I. na 11. místě z 12 účastníků. Získalo 16b. což nestačilo na udržení v KP I.

Za účasti 3 oddílů byl sehrán OP družstev. Naše „C" družstvo se umístilo na 1. místě před Sp.Třebíč a RH Třebíč.

Dne 4.IX.1961 byl zahájen 1.ročník vnitropodnikové soutěže neregistrovaných. Soutěže se zúčastnila 3 čtyř členná družstva. Hrálo se dvoukolově. Zvítězilo družstvo administrativy před punčocharnami a obuvnickou.

„A" družstvo - I. liga sk.C. - podzim:
1.X. T.Třebíč - L.Brno - 2421:2531 - 110, Hobza 435.
7.X. T.Třebíč - Sp.Husovice - 2543:2035+508; Hobza 465, Bláha 440.
21.X. Sp.Přerov - T.Třebíč - 2477:2498+21, Jelínek 454, Drápela 442.
22.X. Sl.Kroměříž - T.Třebíč - 2339:2246 - 93, Jelínek 407.
28.X. T.Třebíč - Sp.Třebíč - 2528:2469+59, Drápela 447, Bláha 435.
11.XI. T.Třebíč - T.Jeseník - 2484:2451+33, Hobza 437, Bláha 430.
18.XI. T.Třebíč - MŽ Olomouc - 2444:2403+43, Hobza 434, Drápela 426.
25.XI. ZJŠ Brno - T.Třebíč - 2489:2458 - 31, Novák 438, Bláha 426.
26.XI. ZKL Židenice - T.Třebíč - 2521:2434 - 87, Absolon 432, Bláha 422.

„B" družstvo KP II.
17.IX. TJ. Znojmo,B - T.Třebíč - 2312:2472+160, Janáček 423, Coufal 420.
24.IX. D.Jihlava,B - T.Třebíč - 2126:2069 - 57, Vlk 374.
1.X. T.Třebíč - KPS Brno - 2392:2290+102, Burda 422.
8.X. T.Třebíč - T.Brno - 2348:2449 - 101, Janáček 415.
15.X. Sl.Brno - T.Třebíč - 2329:2124 - 205, Trnčák 383.
22.X. Sl.N.Město - T.Třebíč - 2449:2456 + 7, Vlk 431, Burda 422.

29.X. J.Třebíč - L. H.Heršpice - 2389:2380+9, Coufal 430, Burda 417.
5.XI. J.Třebíč - St. Brno - 2359:2343+16, Coufal 410, Štros 408.
12.XI. C.Pole - J.Třebíč - 2300:2229-71, Bouda 396.
12.XI. RH Brno - J.Třebíč - 2194:2271+77, Štros 406.
25.XI. Sp.Třebíč - J.Třebíč - 2518:2387-131, Trnčák 421, Bouda 416

Dne 4.XI. se poprvé představil sportovní veřejnosti náš dorost v OP družstev. Hrála 3 tříčlenná družstva - Jiskra, Spartak, D.Jihlava. V zahajovacím utkání se střetli se Sp.Třebíč na dvoudráze v Třebíči a zvítězili o 6 bodů - 645:651. Janáček 238, Bouda 212, Pacal 201. Po skončení soutěže skončili na 2.místě.

Turnaj SCSP byl odehrán 9.a 10.XII. na obou dvoudrahách.
1. Sp.Třebíč A, 2. J.Třebíč A, 3. J.Třebíč B, 4. Sp.Třebíč B.
Jednotlivci: 1. Růžička 855, 2. Drápela 833, 3. Prokeš 817.

Prvé dorostenecké družstvo našeho oddílu:
Trenér Holaň, Bouda, Janáček, Pacal.

Do r. 1962 vstoupil oddíl ve své činnosti odehráním „Vánočního turnaje" ve dnech 6. a 7. I. na obou dvoudrahách. Naše „A" družstvo zvítězilo výkonem 3406 b. V jednotlivcích - Hobza 887, Drápela 860, Růžička 857.

Od 9. - 12. I. byly odehrány přebor jednoty na 100 h. Přebornikem se stal S. Hobza - 924 na 2 starty. OP na 100 h byl odehrán 13. a 14. I. Titul opět získal St. Hobza - 866 b. Během února se hrály přebory jednoty dorostu na 60 h na 4 starty. Přebornikem se stal Vl. Kohoul. OP dorostu na 60 h: 1. Teplý Sp. T ϕ 247, 2. Janáček JT ϕ 245. Přebor jednoty na 200 h na 1 start: 1. Drápela 876 b., 2. Hobza 837. OP na 200 h: 1. Hobza 888, 2. Absolon 854.

„A" družstvo I. liga sk. C.

17. II. J. Třebíč - Sp. Přerov - 2507 : 2459 + 48, Hobza 446, Drápela 428.
24. II. J. Třebíč - Sl. Kroměříž - 2446 : 2459 - 13, Hobza 443, Novák 428.
3. III. Sp. Třebíč - J. Třebíč - 2483 : 2427 - 56, Novák 433, Hobza 430.
17. III. J. Jeseník - J. Třebíč - 2565 : 2360 - 205, Hobza 413.
18. III. MŽ Olomouc - J. Třebíč - 2507 : 2384 - 123, Jelínek 411, Drápela 409.
31. III. J. Třebíč - ZJŠ Brno - 2397 : 2571 - 174, Novák 421, Jelínek 419.

Výkon ZJŠ Brno 2571 je novým rekordem naší dvoudráhy.

8. IV. J. Třebíč - ZKL Brno - 2448 : 2459 - 11, Hobza 446, Absolon 414.
29. IV. L. Brno - J. Třebíč - 2598 : 2512 - 86, Hobza 448, Jelínek 421.
30. IV. Sp. Hlusovice - J. Třebíč - 2453 : 2324 - 129, Jelínek 424, Hobza 409.

V tomto ročníku se umístilo „A" družstvo na 8. místě a zajistilo si příslušnost v I. lize i pro příští ročník.

„B" družstvo KP II JMK

21. I. J. Třebíč - TJ Znojmo B - 2337 : 2393 - 56, Burda 432, Kocmánek 410.
28. I. J. Třebíč - D. Jihlava B - 2444 : 2337 + 107, Burda 442, Coufal 428.
4. II. Královopolská - J. Třebíč - 2087 : 2195 + 108, Burda 383.
5. II. Sp. I. Brno - J. Třebíč - 2246 : 2266 + 20, Coufal 422, Janáček 409.
25. II. J. Třebíč - Sl. N. Město - 2410 : 2323 + 87, Burda 441.

4.III. J. Třebíč - Sl. St. Brno - 2390 : 2272 + 118, Coufal 442, Janáček 407.
25.III. Sl. Brno - J. Třebíč - 2373 : 2275 - 98, Burda 402.
26.III. L. H. Heršpice - J. Třebíč - 2121 : 2223 + 102, Janáček 403.
6.IV. J. Třebíč - RH Brno - 2412 : 2212 + 200, Burda 429, Bouda 411.
15.IV. J. Třebíč - Sl. Č. Pole - 2351 : 2306 + 45, Štros 429.
22.IV. J. Třebíč - Sp. Třebíč - 2354 : 2360 - 6, Janáček 437, Štros 415.

Přes tuto porážku umístilo se naše „B" na 1. místě se ziskem 25 b. Nároku na postup do KP I. se muselo vzdát z finančních důvodů.
4.X. sehrál náš dorost přátelské utkání s L. Čes. Velenice a prohrál o 34 b. 647 : 681. Bouda 226.

Ve dnech 1. a 2. XII. byl na obou dvoudrahách sehrán turnaj pod záštitou OV ČSTV na 2 starty. Zvítězilo naše „A" výkonem 3340 b. Jednotlivci: 1. Růžička 875, Drápela 856, Hobza 854. 4. XII. byly zahájeny přebory jednoty na 100 b. 16. XII. byl zahájen „Vánoční turnaj" za účasti 6 čtyřčlenných družstev.

Družstvo „A" 1962

Bouda, Hobza, Bláha, Drápela, Novák, Absolon, Jelínek.

Přebory jednoty jednotlivců na 100h. pro r. 1963 byly dohrány začátkem ledna. Přebornikem se stal St. Hobza ✠ 448. Vánoční turnaj byl ukončen 6. ledna. 1. Sparťak, A', 2. Jiskra, A'. Z jednotlivců byl náš Hobza 2., výkonem 845. Přebornikem jednoty na 200h se stal F. Drápela 844b.

OP na 100h byly odehrány během měsíce ledna, muži i ženy. Náš J. Absolon na 3. místě 429. A. Drápelová se v ženách umístila na 2. mís. Přebornikem okresu na 200h se stal O. Růžička 890, F. Drápela 850, J. Absolon 827.

8 dorostenců odehrálo na 4 starty DJ na 60h. Titul si vybojoval K. Janáček. Velmi úspěšní byli naši dorostenci v OP. V družstev získali 1. místo - Janáček, Pacal, Kohout 709b. Rovněž v jednotlivcích byl náš Janáček 1. výkonem 270b. KP v Gottwaldově se zúčastnili 2 dorostenci. K. Janáček výkonem 243 na 4. místě, V. Kohout na 6. místě - 241b. Přebor republiky byl hrán na 2 starty na Karlínské čtyřdráze. K. Janáček výkony 240+241 se umístil na velmi pěkném 6. místě z 38 závodníků. Byl to úspěšný rok našich dorostenců.

25. 8. se zúčastnilo naše „A" družstvo turnaje v Dačicích, který byl uspořádán k 10. výročí otevření dvoudráhy. Naše družstvo ve složení Jelínek, Trnčák, Hobza, Novák, Drápela a Absolon v tomto turnaji zvítězilo a vytvořilo výkonem 2617 nový rekord dráhy. V jednotlivcích byl nejlepší náš Hobza výkonem 475 což byl nový rekord dráhy jednotlivců

Výsledky „A" družstva 1962-1963 po reorganisaci II. liga sk. „B".

7. Třebíč - Sl. Kroměříž 2500:2387+113 Hobza 468. VŽKG 2383:2494-111 Hobza 420.
- MŽ Olomouc 2532:2489+43 Hobza 447. TJ Znojmo 2637:2691-54 Bouda 455.
- Sp. V. Mýto 2493:2442+51 Hobza 457. Sp. Třebíč 2426:2498-72 Hobza 425.
- L. Trutnov 2447:2418+29 Hobza 449. L. Brno 2464:2626-158 Drápela 446.
ZKL Brno 2401:2442-41 Jelínek 433.

„A" družstvo skončilo na 9. místě což nestačilo k zachování příslušnosti v II. lize.

Výsledky družstva „B“.

J. Třebíč – DDP Brno 2394:2345 + 49, Janáček 425. Sp. Třebíč 2405:2454 – 49, Štros 433.
– Sl. Rosice 2507:2479 + 28, Coufal 441. Znojmo „B“ 2414:2534 – 120, Bláha 417.
– TJ Žabovřesky 2469:2400 + 69, Štros 430. St. Brno 2377:2379 – 2, Štros 410.
– H. Heršpice 2325:2237 + 88, Trnčák 423. S.M. Brno 2241:2313 – 72, Janáček 399.
N. Město 2469:2410 + 59, Janáček 438.
KPS Brno 1992:2361 – 369, Trnčák 430.

„B“ družstvo skončilo na 4. místě.

Dne 6.11. sehráli dorostenci přátelské utkání na naši dvoudráze se Sp. Třebíč a prohráli o 49 b – 634:683. Odveta na dvoudráze v Třebíči – 85 b.

Turnaj SČSP byl odehrán 26. a 28.11. Zvítězil Sp. Třebíč „A“. V jednotlivcích byl náš Drápela 3. – 887 b.

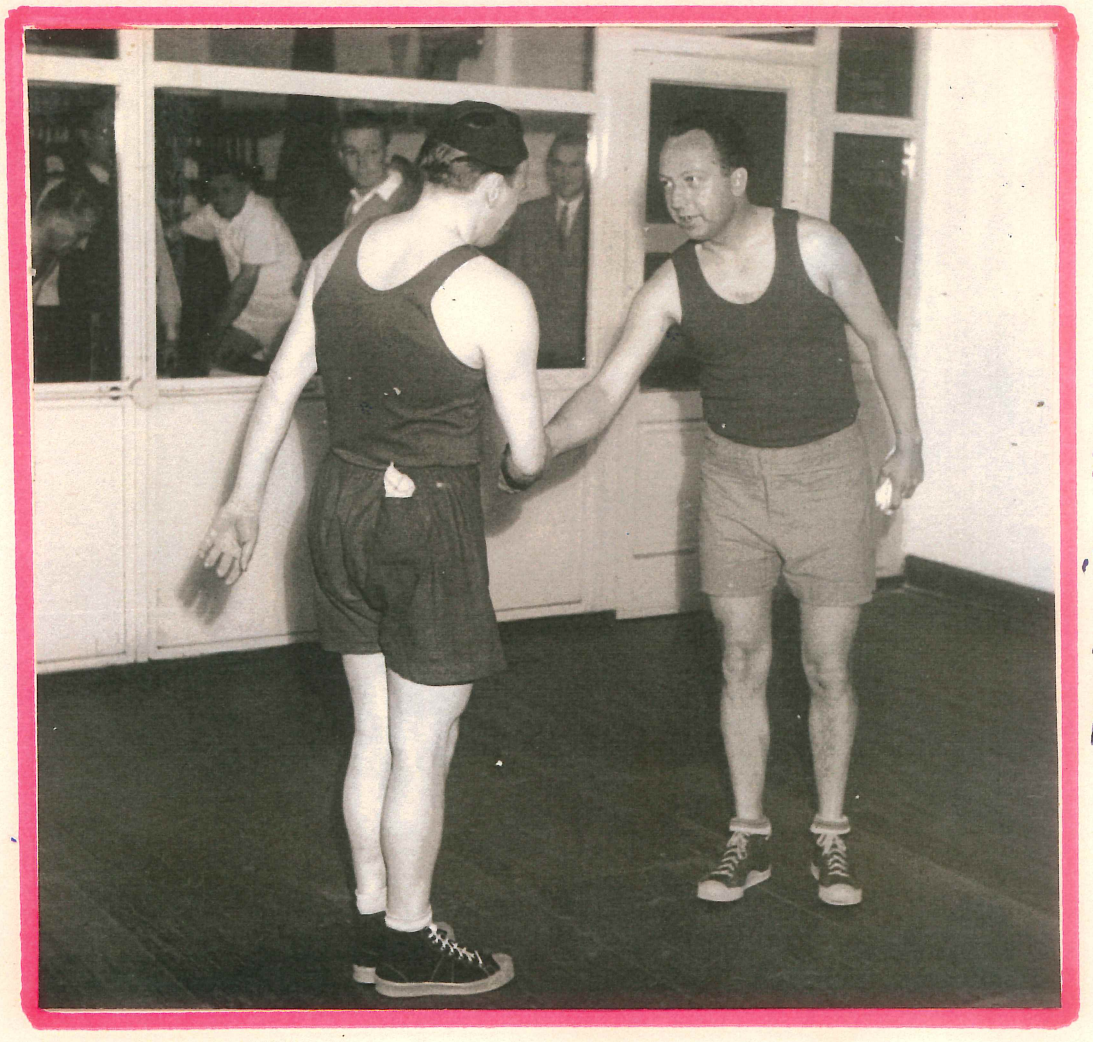

Nástup 1. dvojice k mistrovském utkání „derby“ v II. lize.
J. Třebíč – Sp. Třebíč
Vl. Prokeš, F. Drápela.

Rok 1964 zahajujem tradičním „Vánočním turnajem. Zvítězilo družstvo Sp. Třebíč A - 2630 před našim A družstvem 2462. Z jednotlivců - Růžička 955 - 4. Hobza 825, 5. Drápela 822. V druhé polovině ledna byly odehrány přebory jednoty na 100 h. Přebornikem se stal S. Hobza ø 444. V OP na 100 h zvítězil Růžička 913, na 4. místě náš Hobza 864.

Přebornikem jednoty dorostenců na 60 h se stal Janáček 245. V PO v družstvech skončili naši dorostenci na 3. místě. V jednotlivcích byl náš Janáček 2. výkonem 238 b.

Přebornikem jednoty na 200 h se stal F. Drápela výkonem 942 b. což je novým rekordem naší dvodráhy. Druhý skončil Hobza 889. V PO na 200 h si vybojoval titul O. Růžička 1778, na 3. místě Hobza 1706 b.

„A" družstvo v KP I. - 1963 - 1964.

T. Třebíč - TJ. Znojmo, B' 2513 : 2392 + 121, Štros 466 — 2528 : 2451 + 77, Novák 440.
- ZJŠ Brno, B' 2544 : 2472 + 72, Hobza 475 - 2469 : 2469 - 20, Hobza 418.
- T. Otrokovice 2565 : 2380 + 185, Drápela 458 - 2363 : 2420 - 57, Hobza 455.
- Gottwaldov, B' 2497 : 2322 + 175, Drápela 445 - 2416 : 2401 + 15, Maloušek 429.
- RH Vyškov 2577 : 2460 + 117, Hobza 457 - 2409 : 2310 + 99, Novák 416.
- D Jihlava 2442 : 2355 + 87, Drápela 458 - 2500 : 2443 + 57, Absolon 464.
- L. Brno, B' 2427 : 2440 - 13, Drápela 417 - 2389 : 2432 - 43, Hobza 429.
- T. Krasice 2393 : 2353 + 40, Hobza 423 - 2454 : 2396 + 58, Jelínek 428.
- S. Mistřín 2524 : 2282 + 242, Hobza 466 - 2433 : 2432 + 1, Hobza 456
- Sl. Hodonín 2494 : 2320 + 174, Hobza 446 - 2459 : 2437 + 22, Hobza 444.
- Sp. I. Brno 2339 : 2379 - 40, Drápela 440 - 2373 : 2358 + 15, Hobza 422.

Naše „A" družstvo získalo přebornický titul a vrací se zpět do II. ligy sk „B". Během soutěže byl překonán rekord naší dvoudráhy výkonem 2577. Náš závodník Sl. Hobza překonal výkonem 456 rekord dvoudráhy v Mistříně.

„B" družstvo v KP II. 1963 - 1964.

T. Třebíč, B' - L. H. Heršpice 2496 : 2433 + 63, Coufal 438 - 2248 : 2302 - 54, Štros 399.
- TJ. Žabovřesky 2423 : 2333 + 90, Coufal 431 - 2210 : 2227 - 17, Janáček 382.

7. Třebíč, B - Sl. S. Brno 2442:2286+156, Burda 433 - 2345:2473-128, Štros 435.
- DDP Brno 2366:2337+29, Coufal 412 - 2374:2417-43, Maloušek 420.
- Sp. Třebíč, B 2451:2332+111, Coufal 427 - 2322:2352-30, Maloušek 417.
- S. N. Město 2501:2396+105, Coufal 441 - 2359:2312+47, Štros 413.
- Sl. Brno, B 2285:2235+50, Burda 390 - 2401:2416-15, Štros 435.
- Sp. K. Pole 2313:2321-8, Maloušek 427 - 2369:2380-11, Maloušek 423.
- Sl. Ivančice 2344:2290+54, Štros 415 - 2320:2351-31, Coufal 403.
- Sl. Rosice 2237:2271-34, Burda 405 - 2424:2388+36, Štros 439.

Naše, B družstvo skončilo soutěž na 5. místě KP II. z 12 účastníků.
V měsíci červenci byla rozjeta vnitropodniková soutěž na 60 h. Soutěžilo 16-3členných družstev ve 3 skupinách.

Nástup vítězných družstev vnitropodnikové soutěže.
1. Zásobovací 692. 2. Odd 127.
3. Manipulace.

Vítězné družstvo:
Palát, Skalka, Čejka.
V jednotlivcích:
1. Palát 232
2. Pospíšil 230
3. Brada 227

Vánoční turnaj byl odehrán koncem měsíce prosince a začátkem ledna 1965. Překvapením (pej) bylo 3. místo našeho „A" za našim „B" a Sp. Třebíč „A". V jednotlivcích byl z našich nejlepší J. Novák ϕ 402 na 2. místě.

Zimní přestávky bylo využito k sehrání přeborů jednotlivců v jednotě i v okresu. Přeborů jednoty na 100 h se zúčastnilo 14 závodníků na 2 starty. Titul si vybojoval St. Hobza ϕ 444, Drápela ϕ 422, Štros ϕ 410. Přeborů na 200 h se zúčastnilo 6 závodníků. Titul si vybojoval opět Hobza 853, Drápela 852, Trnčák 785. Přeborníkem okresu na 100 h se stal O. Růžička ϕ 450, náš Hobza ϕ 435. Přeborníkem na 200 h O. Růžička ϕ 888. Z našich byl nejlepší Hobza na 3. místě ϕ 856.

Také dorost odehrál přebory jednoty na 60 h na 3 starty. Přeborníkem se stal Vl. Hobza ϕ 219, Kantor J. ϕ 209, Kantor Vl. ϕ 207. OP se zúčastnilo 7 našich dorostenců. Nejlepší z našich Bouda L. skončil na 6. místě. V družstvech naše „A" skončilo na 2. místě.

V dlouhodobých soutěžích byla zařazena 2 družstva. Družstvo „A" bojovalo ve II. lize a po slabých výkonech v podzimní polovině se dokázalo vzchopit v jarní polovině k velmi dobrým výkonům a 9. místem z 12 družstev si zajistilo účast v II. lize i pro ročník 65-66. Družstvo „B" si vedlo v KP II dobře a umístilo se ze 14 účastníků na 5. místě.

Družstvo „A" se 9. V. zúčastnilo turnaje k 20. výročí osvobození v Kamenici n/Lip. Naše družstvo skončilo na 2. místě o 7 bodů za D. C. Budějovice.

V letní přestávce byla uspořádána pro naše spolupracovníky vnitropodniková soutěž. Zúčastnilo se téměř 70 zájemců. Zvítězilo družstvo obuvníků. Jednotlivci: Ježek ϕ 225, Hobza Vl. ϕ 223, Brada K ϕ 221. Členové oddílu odpracovali v r. 1965 - 190 h brigád.

Na výroční schůzi TJ Jiskra v únoru 1966 byl našemu oddílu přiznán titul „Vzorný sportovní oddíl III. stupně." Bylo to ocenění dobré práce oddílu a za úspěšné plnění socialistických závazků.

Turnaje VRŠR se zúčastnila 2 družstva z našeho oddílu. Družstvo „A" skončilo na 2. místě, družstvo „B" na místě 4. V jednotlivcích byl náš Hobza Ф 441 druhý.

Přebornikem jednoty se stal St. Hobza Ф470, Na 200h - Hobza 854, Jelínek 845, Trnčák 817. V OP se umístil Hobza na 2. místě. Na 200 h Hobza druhý 847. KP na 200h se zúčastnil Jelínek a výkonem 813 skončil 33. z 50 závodníků. Také dorostenci bojovali o tituly. Přeboru jednoty se zúčastnilo 8 dorostenců. Titul přebornika si vybojoval V. Hobza. Vybojoval si i titul přebornika okresu. KP dorostenců se zúčastnili 3 naši dorostenci. V. Hobza se umístil na 2. místě jen o 1 bod za vítězem. Velmi dobře zahrál i na PR, když obsadil 9. místo. V přeboru družstev naše družstvo ve složení V. Hobza a bří Procházkové získalo titul OP. Velmi dobře si toto družstvo vedlo i v KP. Obsadilo 2. místo.

V dlouhodobých soutěžích v roč. 1965-1966 se nevedlo našemu „A" družstvu, když ziskem 16 bodů skončilo na předposledním místě a sestoupilo do oblastní soutěže. Družstvo „B" se umístilo na 8. místě v KP II. Za zmínku stojí, že i přes slabší výsledky byl v letošním roce 2x překonán rekord naší dvoudráhy. Při mistrovském utkání se Sl. Svitavy docílilo „A" družstvo 2601 bodů. Družstvo hrálo v sestavě: Maloušek, Novák, Hobza, Jelínek, Drápela, Absolon. V ligovém utkání v České Třebové překonal náš závodník V. Jelínek rekord dvoudráhy výkonem 494 bodů. Na turnaji v Kamenici 9.V. se naše „A" umístilo na 2. místě.

17. srpna bylo odehráno finále vnitropodnikové soutěže. Jako prvé se umístilo odd. 129-626 b., pomocné 624, zásobovací 585. Jednotlivci: B. Pospíšil 228, A. Nedbal 221, K. Zejda 216.

V turnaji SČSP skončilo naše „A" na 3. místě. Z jednotlivců byl nej-

lepší O.:Růžička 884, Procházka Z. 831, Sl. Hobza 829.
Za r. 1966 bylo odpracováno 221 h brigád.

Turnaj „Osvobození"
9. V. 1965
Kamenice n/Líp.

Vítězné družstvo vnitropodnikové soutěže 1966 - odd 129-626
Pospíšil - Brancuzský - Kebrle

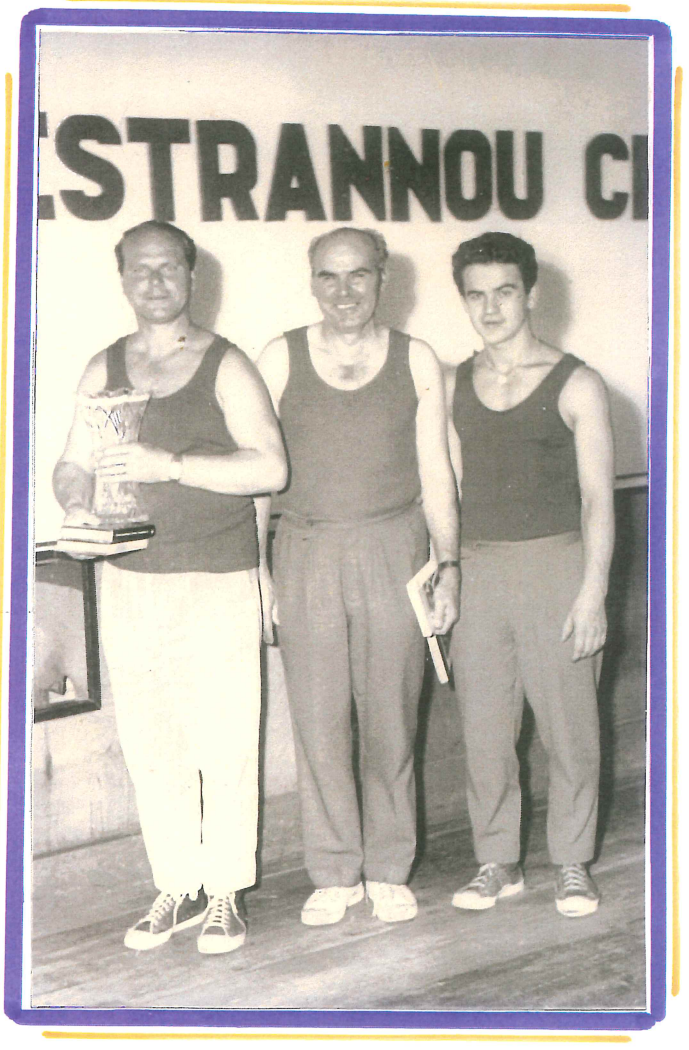

Závěrečné hodnocení vnitropodnikové soutěže.

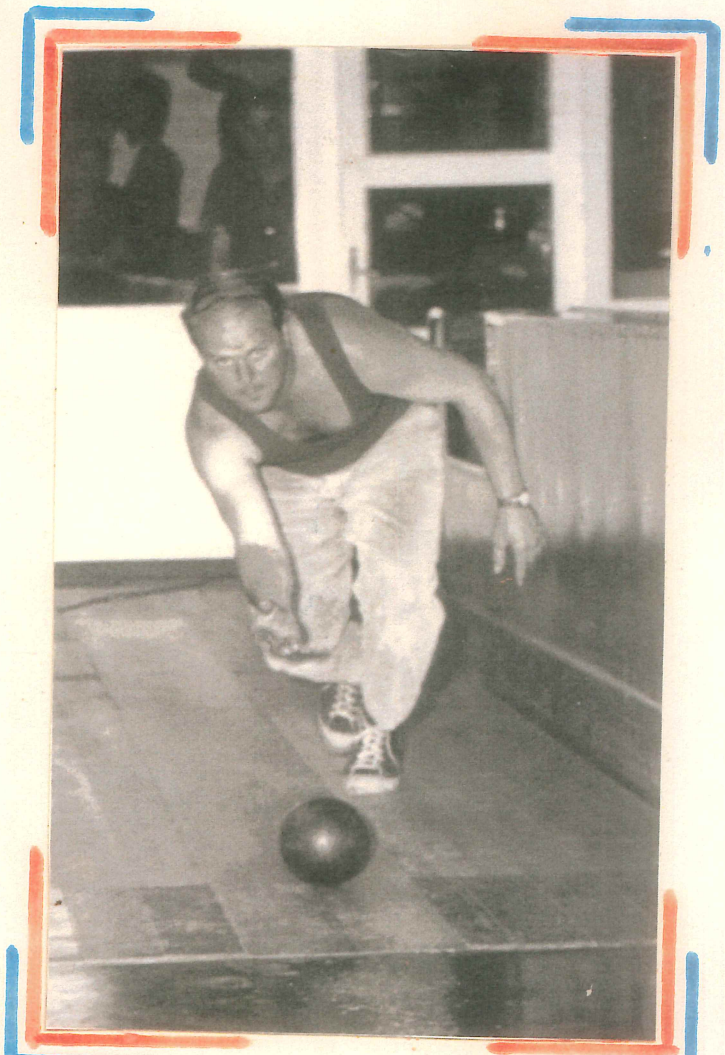

Vítěz soutěže

B. Pospíšil - 228 b.

Finalisté nastoupení k vyhlášení výsledků.

V roce 1967 jsme oslavovali 30. výročí kuželkářského sportu v ČSSR. Činnost našeho oddílu byla úspěšná. Byly odehrány přebory jednotlivců na 100h. a 200h. v jednotě i v okrese. Na 100h v jednotě byl nejlepší St. Hobza ϕ 424, Na 200h V. Jelínek výkonem 859b. Přebornikem okresu na 100h se stal St. Hobza ϕ 447. Na 200h - O. Růžička ze Sp. Třebíč. Velmi dobře si vedli v bojích o tituly naši dorostenci. Přebornik jednoty Z. Procházka ϕ 241b. V OP byl náš L. Hobza 2. ϕ 239b. V oblastním přeboru, který se hrál v Gottwaldově zvítězil Ž. Procházka ϕ 247b. Na přeborech ČSSR v Brně byl Ž. Procházka 2. ϕ 250b. V OP družstev naši dorostenci bezpečně zvítězili. V oblastním přeboru ve složení bří Procházkové a K. Zejda rovněž zvítězili. V přeboru ČSSR v Brně získali velmi pěkné 4. místo. V tomto roce poprvé sehrály své přebory i dorostenky. V OP byla J. Drápelová 3. a V. Lněničková 4. Na velmi dobrých výsledcích dorostu málvi podíl trenér A. Holaň.

V dlouhodobých soutěžích naše „A" družstvo hrálo v oblastním přeboru a umístilo se na 3. místě. Během soutěže překonalo „A" družstvo několikrát rekord dráhy až na 2648b. Pět hráčů našeho oddílu representovalo okr. Třebíč na turnaji v rámci družby v Medzilaborcích. Doplněni 2 hráči Sp. Třebíč obsadilo 2. místo jen horší dorážkou o 3b. za ligovým družstvem z Košic. Nejlepší z našich V. Jelínek - 395b. Naše „B" družstvo skončilo v oblastním přeboru II na předposledním místě a sestoupilo do meziokresního přeboru Brna.

Poskončení mistrovských utkání byla v letní přestávce uspořádána vnitropodniková soutěž za účasti 6 družstev. Zvítězilo družstvo vrchové manipulace před zásobáři a ženami. Z jednotlivců: 1. J. Palát, 2. J. Maloušek, 3. M. Ježek. Z nejlepších jednotlivců bylo

sestaveno 6ti členné družstvo, které representovalo náš podnik na „Obuvnické olympiádě v Partizánském. Z 8 družstev se naši umístili na 2. místě za domácími závodníky.

V závěru roku byl sehrán turnaj SČSP za účasti 6 družstev. Zvítězilo družstvo: Spartak, A' - 3316, Spartak, B' - 3214, Jiskra, A' - 3200. Jednotlivci: O. Růžička Sp. T. - 884, Z. Procházka J. B. - 831, S. Hobza J. B. - 829b. Bylo odpracováno 234 hodin brigád.

Registrované rekordy naší dvodráhy závěrem r. 1967.

100h - S. Hobza 489b.

200h - F. Drápela 942b.

Družstvo, A' - 2648b.

Družstvo okr. Třebíč v Medziiaborcích.

Naši úspěšní dorostenci Zdeněk, K. Zejda, Vladimír

Do r. 1968 vstoupil náš oddíl s nově zvoleným předse-
dou F. Drápelou, který byl zvolen na ustavující schůzi
výboru 28.11. 1967 za J. Trnčáka. Funkci předsedy
vykonával 6 roků. Svou obětavou a zodpovědnou prací se
zasložil, že činnost oddílu byla velmi dobrá. Srdečné díky.

Během měsíce ledna byly odehrány přebory jednoty na 100 a 200 h. V obou disciplinách si přebornický titul vybojo-
val Z. Procházka. 100 h ϕ 459 b; na 200 h překročil hranici 900.
V dorostencích byl přebornikem K. Zejda, v dorostenkách
J. Drápelová. V OP mužů se stal přebornikem na 100 h ϕ 447 b
O. Růžička, J. Holas 432 b oba Sp. T. Třetí F. Drápela ϕ 427 b. Na
200 h. opět O. Růžička ϕ 902 b., J. Holas ϕ 840 b., Z. Procházka 834 b.,
V. Procházka 833 b. Z. Procházka se zúčastnil oblastního přebo-
ru v Gottwaldově, kde velmi pěkné 6. místo mu zajistilo postup
do přeboru ČSSR v Bratislavě. Zde skončil v polovici závodního
pole což je úspěch. Dorostenec K. Zejda si vybojoval titul přebor-
níka v OP a také v oblastním přeboru v Brně. Postoupil do přebo-
ru ČSSR - Kostelec n/Č.L. Mezi 30 nejlepšími se umístil na velmi
pěkném 10. místě. Rovněž naše dorostenka J. Drápelová získala titul
přebornice okresu. V oblastním přeboru se umístila na 5. místě.

V dlouhodobých soutěžích bojovala 2 družstva. Družstvo, A'
bojovalo v oblastním přeboru. Družstvo, B' hrálo meziokresní přebor
JMK. Po podzimní polovině si, A' udržuje postavení na předních mís-
tech a je reálná naděje, že konečné umístění při připravované
reorganisaci bude stačit na postup do moravské ligy. Podstatně
horší je situace v družstvu, B'. Svými výkony členové, B' zklamali.
A příčina? Nedostatečná tréninková morálka.

Velmi dobrého výsledku dosáhlo, A' družstvo na turnaji v Kame-
nici n/L. Výkonem 2549 zvítězilo a vytvořilo nový rekord dvoudráhy.

Úspěšní byli bři Procházkové na prvním přeboru ČSSR dvojic v Teplicích. Ze 14 dvojic se umistili na 7. místě. Na základě velmi dobrých výsledků byli nominováni do širšího kádru representantů juniorů. Bylo odpracováno 427 h. brigád z nichž většina byla odpracována na výstavbě restaurace.

Vnitropodniková se hrála za účasti 12 družstev. Zvítězilo družstvo obuvnické 1306 - J. Kříž, J. Malata, A. Jelínek výkonem 726 b.
Fotbal I. - K. Spáčil, F. Strachota, K. Strachota výkonem 705 b.
Fotbal II - J. Hnízdil, L. Holaň, L. Hrbáček výkonem 617 b.
V jednotlivcích zvítězil M. Krutiš ø 245 b., R. Vlk ø 232 b., F. Strachota 229 b.
M. Krutiš výkonem 280 b. překonal rekord vnitropodnikových soutěží z r. 1964 o 23 b.

Nástup finalistů k vyhlášení vítězů.

Fotbal I.
K. F. Strachota, Spáčil.

Jedním z nejúspěšnějších roků v činnosti našeho oddílu byl r. 1969. Důkazem toho jsou získané medaile na různých přeborech.

Titul přebornika jednoty na 100h si vybojoval V. Procházka ø 435b. Na 200h opět V. Procházka 873b., St. Hobza 849b., L. Maloušek 844b. V OP na 100h byl Hobza ø 420b. druhý, Drápela byl třetí. Na 200h byl Drápela ø 841b. druhý. Na 3. a 4. místě se umístili Z. a V. Procházkové. Byli přihlášeni do oblastních přeborů. Zdeněk ø 929b. byl druhý, Vladěna ø 897b. Oba se probojovali do přeboru ČSR. Zdenek se umístil na 16. místě a postoupil do přeboru ČSSR. Vladimír skončí na čestném 23. místě. Dokonale se rehabilitoval na přeboru ČSSR ve Vsetíně, kde jako náhradníku bylo umožněno startovat. Docílil na druhý nához nejvyššího výkonu 936b. a zůstal jen 3b. za rekordem čtyřdráhy. Tento velmi dobrý výkon mu zajistil 3. místo a tím získání bronzové medaile. Na základě těchto dobrých výsledků byli oba zařazeni do kádru representantů ČSSR. Prvé mezinárodní utkání vybojovali v Praze na dvoudráze RH proti družstvu Horního Rakouska. Družstvo ČSR zvítězilo o 56b. celkovým výsledkem 2585b. Z. Procházka výkonem 467b. byl nejlepším jednotlivcem utkání. V. Procházka 410, Vostřák 421, Lauer 385, Antonín 458 a Kutil 446b.

V r. 1969 jsme neměli dorostence a proto naše pozornost byla zaměřena na dorostenky. A tyto nám udělaly velkou radost, když přivezly z Opavy titul „Přebornice ČSSR" a první zlaté medaile do Boroviny. Tomuto velkému úspěchu předcházely výborné výkony v přeboru oblasti a ČSR. V přeboru jednoty zvítězila J. Kopečná před J. Drápelovou. Obě tyto dorostenky byly doplněny D. Růžičkovou ze Sp. Třebíč. Toto družstvo vyhrálo oblast a nakonec i přebor ČSSR. J. Třebíč 1229b., Č. Velenice 1176b., St. Levoča 1168b. V přeboru oblasti jednotlivkyň se umístila J. Drápelová na 2. místě, D. Růžičková na 4.,

J. Kopečná na 7. místě. V přeboru ČSR ve Vsetíně - J. Drápelová 4., D. Růžičková 9., J. Kopečná na 11. místě. V přeboru ČSSR se J. Drápelová umístila na čestném 7. místě výkonem 413 b.

V dlouhodobých soutěžích startovala A+B mužů. B družstvo hrálo meziokresní přebor a skončilo na 8. místě. Toto umístění znamenalo při reorganisaci postup do oblastního přeboru II. Po podzimní polovině se umístilo v horní polovině tabulky. A vyhrálo s převahou oblastní přebor I a postoupilo do II. ligy skupiny C. Po podzimní polovině je na pěkném 3. místě. V turnaji „Osvobození" v Kamenici n/L naše A družstvo výkonem 2508 opět zvítězilo.

I v r. 1969 měla vnitropodniková soutěž velmi dobrou úroveň i účast. Zvítězilo družstvo generálek, OÚ, pletárna 2105. V jednotlivcích zvítězila A. Drápelová ∅ 227 b., F. Štrachota ∅ 221 b., F. Svoboda 218.

V závěru roku byl sehrán „Vánoční turnaj" za účasti 4 družstev. Zvítězilo naše A výkonem 4861, Sp. Třebíč A - 4731, naše B - 4564 b. Jednotlivci: J. Holas Sp. T. - 882 b., Z. Procházka 847 b., F. Drápela 821 b.

Bylo odpracováno 491 h. brigád. Z toho více jak 400 na restauraci.

První přeborničký titul ČSSR vybojovaly naše dorostenky.
J. Kopečná, D. Růžičková, J. Drápelová.

Náš oddíl pokračoval ve své úspěšné činnosti i v r. 1970.
Ještě v prosinci minulého roku byly zahájeny přebory jednoty. Na 100h. se stal přeborníkem Ž. Procházka - ϕ 475b., St. Hobza ϕ 446b., V. Procházka ϕ420b. V disciplině na 200h = Ž. Procházka 918b., V. Procházka 848b., F. Drápela 824b. V přeboru okresu na 200h s převahou zvítězil Zdenek 1753b., V. Prokeš - Sp.T. 1685b., Vladimír 1667. V oblastním přeboru V. Procházka na 6. místě 1757b., Zd. Procházka na 8. místě 1738b. Do přeboru ČSR se nekvalifikovali. V letošním roce jsme neměli dorostence ani dorostenky a proto bylo postaveno 3čl. družstvo žen. V oblastním přeboru v Brně se umístily naše ženy na 6. místě. V jednotlivcích A. Drápelová 8. Přebor oblasti ve Střelicích A. Drápelová ϕ 351b. na 7. místě.

V dlouhodobých soutěžích, družstvo „A" jako nováček ligové soutěže si vedlo velmi dobře a obsadilo 3. místo. Družstvo několikrát překonalo rekord dvoudráhy. Člen družstva Ž. Procházka překonal rekord jednotlivce. Výkonem 512b. překonal jako první borovinský kuželkář hranici 500b. V turnaji „Osvobození" v Kamenici n/L naše „A" družstvo opět zvítězilo výkonem 2421b. V jednotlivcích byl nejlepší náš Zelínek 440b. Družstvo „B" hrálo oblastní soutěž II. a umístilo se na velmi čestném 4. místě.

Je jistě velkým úspěchem oddílu, že 3 členi jsou zařazeni do kádru representantů. K bratrům Procházkovým se přiřadila J. Kopečná jako juniorka. Procházkové se zúčastnili několika kontrolních startů. Lépe se dařilo Zdenkovi. 11. dubna representoval v Bratislavě proti Rumunsku. Výkonem 868b byl čtvrtý z našich representantů. 26. dubna v Linci proti Rakousku 835b. opět čtvrtý. 1. května v Ozdo proti Maďarsku třetí 835b. Koncem května startuje na mistroství světa v Bolzanu - Italii. Jako náhradník startuje pouze ve dvojicích s representantem Bachratým a celkovým výkonem 1693b - Zdenek 851b, obsazují 17. místo z 31 dvojic. Na závěr

roku se Zdenek zúčastnil mezinárodního turnaje smíšených dvojic v Bukurešti. Společně s Mikulčíkovou z 12 dvojic vybojovali čestnou 5. příčku výkonem 1262b., 890+372. Zvítězila dvojice Tismanaru-Szőcsova 1374b., 962+412 (Rumunsko). Startu smíšených dvojic předcházela soutěž jednotlivců. V ženách zvítězila Szemanyová 472b. (Rum.) Mikulčíková výkonem 418 skončila 9. V mužích zvítězil Silvestr (Rum.) výkonem 958b. Zdenek 915 také 9.

Vnitropodniková soutěž byla zahájena 4. května za účasti 6 družstev. Zvítězilo družstvo OÚ. V jednotlivcích byl nejlepší K. Kruba, J. Palát, A. Drápelová.

Za r. 1970 bylo odpracováno 560h. brigád.

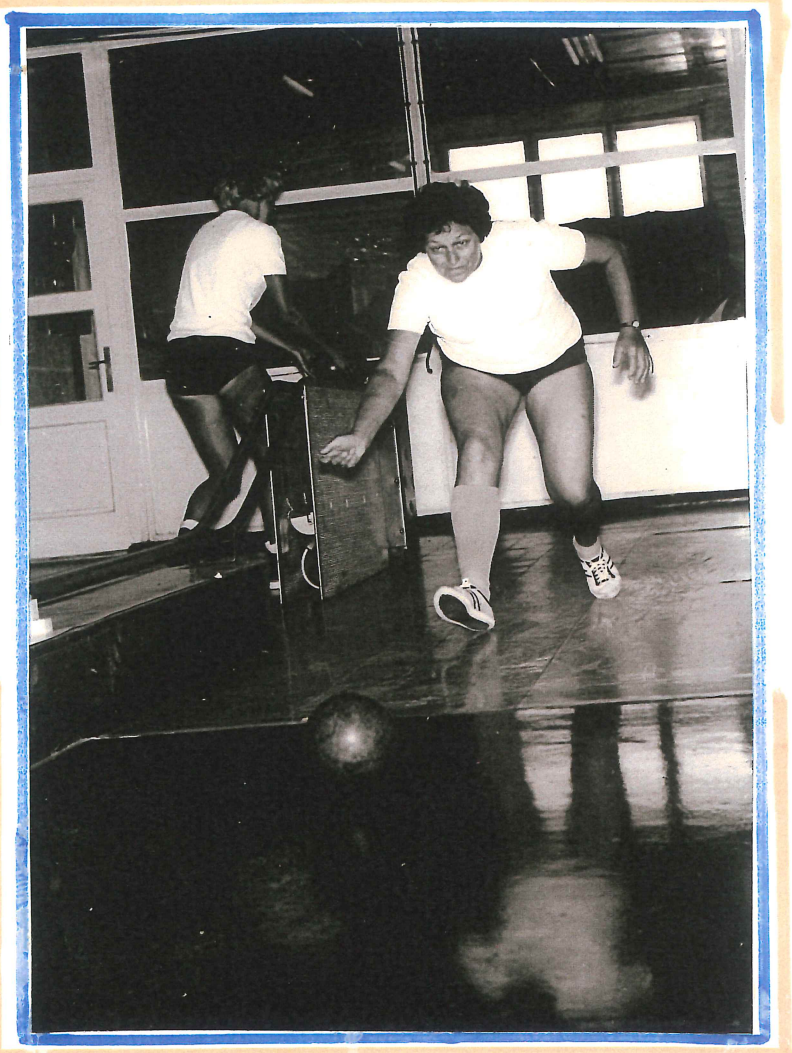

Dvě nejúspěšnější členky našeho oddílu.

A. Drápelová

J. Kopečná

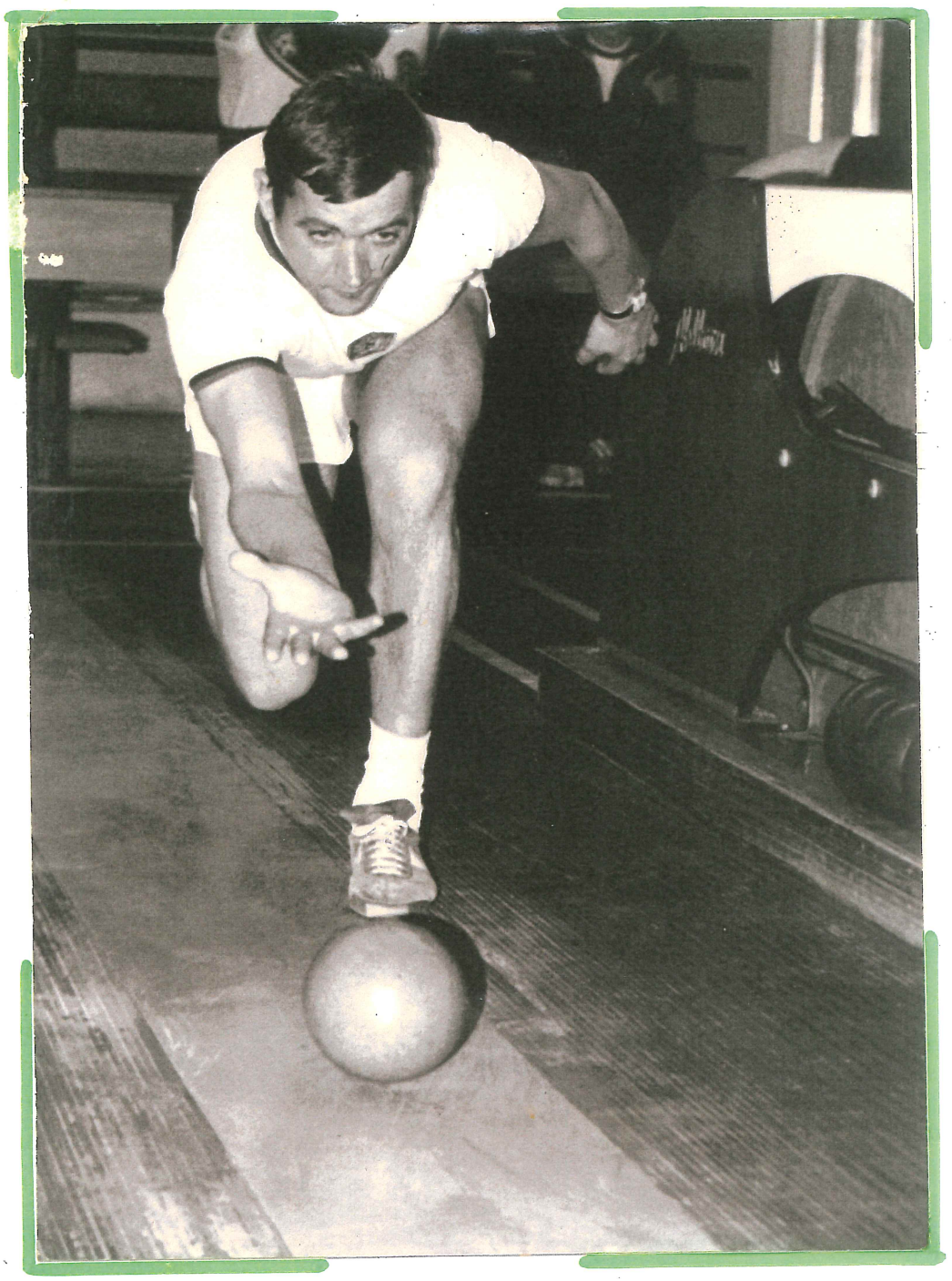

Z. Procházka při startu v Liberci.

Družstvo při rek. výkonu.

Od leva: V. Jelínek, S. Hobza, Z. Procházka, F. Drápela, V. Procházka, J. Novák.

Začátkem každého roku v naší činnosti jsou boje o přeborníckě tituly v jednotlivcích. Tak tomu bylo i v r. 1971. Přeborníkem jednoty na 100h se stal Z. Procházka ϕ456, O. Procházka ϕ437, F. Drápela ϕ433b. Na 200h O. Procházka 931, F. Drápela 905, Z. Procházka 887b. Přebornický titul ϕ 380b si vybojovala A. Drápelová, J. Kopečná ϕ358b.

Přeborníkem okresu na 200h se stal O. Růžička ϕ 911, Z. Procházka ϕ895, F. Drápela ϕ 849b. Přebornicí se stala ϕ370 D. Růžičková před J. Kopečnou ϕ367b. V oblastním přeboru se umístila na 12. místě A. Drápelová ϕ 374, na 16. místě J. Kopečná ϕ343b. Do oblastního přeboru se probojovali 4 naši závodníci. F. Drápelovi 862b a O. Jelínkovi 838b nestačilo na postup do finále. Postoupili bří Procházkové. V. Procházka ϕ922 skončil na 12. a Z. Procházka ϕ912b. na 14. místě. Na postup do přeboru ČSR to nestačilo. Zvítězil J. Kovanda ϕ 1024, M. Kočárek ϕ 998b. Hráno na čtyřdráze MS.

V dlouhodobých soutěžích bojovala 3 družstva. Družstvo „A" se umístilo v II. lize sk. C na druhém místě jen horším průměrem za Otrokovicemi. Naše „B" se umístilo ve středu tabulky. Ženy skončily 4. ze 6 družstev.

Zúčastnili jsme se dvou turnajů. XI. ročníku turnaje „Osvobození" v Kamenici. Při neúčasti Procházků skončilo naše družstvo na 3. místě - 2349b. Zvítězila AZKG Praha 2369b. Sp. Třebíč - 2369b. Horší dorážka. V jednotlivcích Tlapák 431b., Šimůnek 420b. - oba Praha. Z našeho družstva byla nejlepší A. Drápelová 409b. 23. května se naše kombinované družstvo zúčastnilo turnaje v Dačicích. Zvítězili domácí Kin Dačice, Sp. Třebíč, 30PO. V jednotlivcích se jako 1. umístil náš S. Hobza 425b.

Bratři Procházkové se zúčastnili přátelského mezistátního utkání juniorů NSR-ČSSR ve Viernheimu. Domácí zvítězili o 299 a 270b při výkonech 5182b. a 5139b. Z. Procházka byl výkony 864 a 834b nejlepším z našich juniorů. Vladěna 785b. 8. a 9. května se zúčastnili mezistátního utkání ČSSR-NDR v Liberci. Naši junioři zvítězili o 147b. při výkonu 5047b. Jednotlivci - Dobeš 892, O. Procházka 857b. Zdenek výkonem 823 byl pátý. V soutěži jednotlivců příští den - 1. Weitheis 891, Zdenek 889, Vladěna 868b.

Vnitropodniková soutěž byla odehrána za účasti 7 družstev. 1. Pomocné - J. Kopečná, J. Hronovský, C. Skalka. 2. OÚ - J. Maloušek, F. Svoboda, J. Hnízdil. V jednotlivcích - L. Holaň 226b, C. Skalka 223b, J. Štěpánek 222b. V jubilejním X. ročníku „Vánočního turnaje" zvítězilo družstvo Sp. Třebíč, A' o 59b před našim, A'. Třetí naše, B' před „B' Spartaku.

V měsíci dubnu při mistrovském utkání s Jiskrou Otrokovice zlepšilo naše družstvo rekord dvoudráhy o 12b. výkonem 2723.

O. Procházka	498	F. Drápela	445
Z. Procházka	492	V. Jelínek	421
S. Hobza	432	J. Novák	435

Z hostů A. Král 472b.

Bylo odpracováno 270h brigád na akcích TJ. 112h bylo odpracováno na úpravách kuželny.

Kuželna Slovanu Kamenice.

Do r. 1972 si naplánoval oddíl renovovací kuželny, která spočívala v instalaci automatického vraceče koulí, elektrického ohřívače koulí, elektrických teplometů v místě nahozových prken, novai nahozová prkna, novou podlahu kolem nahozových prken. Tuto náročnou akci členové oddílu zvládli beze zbytku. Bylo odpracováno 873h. brigád.

Po skončeni podzimního kola dlouhodobých soutěží byly odehrány přebory jednoty. Muži na 100h - V. Procházka ϕ460, F. Drápela ϕ440, S. Hobza ϕ427b. Na 200h - F. Drápela 901, V. Procházka 897, S. Hobza 877b. Ženy - J. Uhlířová 395, J. Kopečná 392, A. Drápelová 378b. V přeboru okresu jsme vzhledem specifičnosti drah Spartaku neuspěli. O. Ružička 901, Holas 892, Prokeš 873, Drápela 870. Přebornici okresu se stala M. Prokešová 395, A. Drápelová 393, J. Kopečná 357b.

V dlouhodobých soutěžích skončilo naše „A" družstvo na 2. místě s nárokem na postup do NL na 200h. S ohledem na to, že bychom tuto náročnou soutěž museli absolvovat na dvoudráze jsme na postup nereflektovali. Naše „B" skončilo na 8. místě a to stačilo na postup do hodnotnější soutěže. Přeboru kraje v družstvech žen se zúčastnila z našeho oddílu 2 družstva. Družstvo „A" skončilo na velmi pěkném 3. místě. V jednotlivcích se umistila A. Drápelová na 5. místě. Velmi dobrou výkonost našich závodníkii možno potvrdit tim, že z 29 majitelii MVT v českých zemích jsou 4 naši závodnici. Ž. a V. Procházkové, S. Hobza a F. Drápela.

Tradičně jsme se zúčastnili turnaje „Osvobozeni" v Kamenici. Naše družstvo v turnaji zvítězilo. V jednotlivcich náš J. Absolon zvítězil. Čtyři naši závodnici Hobza, Drápela a bratři Procházkové byli zařazeni do representačního druž-

stva okresu Třebíč na turnaj 6ti členných družstev v Brně 18. a 19. listopadu na počest 55. výročí VŘSR. Zvítězilo družstvo MV Bratislava 2823, ČSSR-mistři světa z r. 1962-2769, representačního družstva Brna 2755, KV Brna 2734, OV Třebíč 2673, MV Brno 2658, OV Prostějov 2649, MV Praha 2577, KV Ostrava 2526, OV Blansko 2437, OV Gottwaldov 2428, OV Hodonín 2417 b. Bylo to velký úspěch mužstva Třebíče. Ze Spartaku representovali Růžička a Holas. V jednotlivcích se z našich nejlépe dařilo Z. Procházkovi 490, Vladěna 485, Hobza 452, Holas 441 b.

Vánoční turnaj 4 družstev skončil vítězstvím našeho „A" výkonem 5141 b. Sp. Třebíč „A" - 5063, Sp. „B" - 4441, naše „B" - 4408 b. Jednotlivci - Z. Procházka 923, Holas 922, Růžička 913, Drápela 901.

V anketě týdeníku „Jiskra" byl v jednotlivcích byl vyhodnocen Z. Procházka na 2. místě. Mezi kolektivy bylo vyhodnoceno naše „A" na 4. místě. V zimním přestupním termínu po dohodě změnil oddílovou příslušnost Z. Procházka. Ohlásil přestup do MS Brno družstvo, které hraje I. ligu. Přejem hodně zdaru.

V zimní přestávce na přelomu r. 1972 byly sehrány přebory jednotlivců v jednotě i v okresu na r. 1973. Přeborník. titul na 100h si vybojoval O. Procházka ϕ 481, Zdenek ϕ472, Drápela ϕ437b. Na 200h - Zdenek 946, Vladěna 914, Drápela 899b. Přeborníci J. Kopečná ϕ 375, A. Drápelová 369, Marta Veselá 354b. Přebor okresu na 200h - Holas 952, Drápela 922, Z. Procházka 911b. Přebor kraje, který se hrál v Gottwaldově s převahou vyhrál Z. Procházka ϕ 886b před z.m.s. M. Kočárkem ϕ 862b, Holas ϕ 833b. Zdenek pokračoval v dobrých výkonech i na mistroství ČSR v Plzni kde získal bronzovou medaili za výkon 1721b. při účasti 30 závodníků. Na přeboru ČSSR na nové 6ti dráze v Přerově se mu však nedařilo a skončil v druhé polovině závodního pole. V OP žen skončila J. Kopečná výkonem 371b. na 2. místě. M. Potůnková 366b - 3. místo.

Družstvo „A" skončilo v II. lize na 3. příčce., „B" na 11. místě v KP II. Družstvo žen z 10 účastníku v KP se umístily na 5. místě.

9. května byl odehrán 13. ročník turnaje „Osvobození" v Kamenici. 1. BOPO - 2384, Kamenice - 2383, Praga Praha - 2346, Pelhřimov - 2259b. Jednotlivci: Petrásek 446 (Kamenice), O. Procházka 437, Bína 418. Finále vnitropodnikové soutěže bylo odehráno 4. července. 1. Generálka - Štefánek, J. Zeman, Kruba. 2. - Oú, 3. - údržba. Jednotlivci: J. Zeman, Tesař, Hnízdil.

21. XI. 1973 byl oddílu předán diplom „Vzorný sportovní oddíl II. stupně." Festivalový odznak získalo 16 členů. Bylo provedeno oplechování střechy. Odpracováno bylo 182 h. brigád. Nové rekordy dvoudráhy vytvořili: 100h - O. Procházka 519b. 200h - Z. Procházka 972b.

Činnost oddílu na prahu r. 1974 byla zahájena dohráním přeborů jednoty. Na 100h : S. Hobza ϕ469b. Na 200h : ϕ904 O. Procházka. Přebor jednoty žen vyhrála A. Drápelová ϕ406b. J. Kopečná ϕ394b. J. Uhlířová ϕ368b. Okresní přebor na 200h vyhrál Z. Procházka ϕ946b. Pro pozdní odehrání II. startu byl tento výsledek anulován a přeborníkem byl vyhlášen O. Růžička ϕ935b. F. Drápela 906, Holas 902, Dobeš 899, V. Procházka 870b. V KP na 200h na čtyřdráze MS-Brno se umístil F. Drápela ϕ930b na 13. místě. Přední místa obsadili brněnští závodníci. Velmi úspěšné byly naše ženy. V OP obsadily 1. a 2. místo. J. Kopečná ϕ387b., A. Drápelová ϕ387b - horší dorážka. V úspěšném tažení pokračovaly naše ženy i v KP, který byl hrán v Hodoníně. Zde si A. Drápelová ϕ409b. vybojovala titul přebornice kraje pro r. 1974. Rovněž J. Kopečná si vedla úspěšně a ϕ402b obsadila 4. místo. Na mistrostvi ČSR v Přerově s ϕ392b se umístila A. Drápelová na 12. místě a postoupila do přeboru ČSSR. J. Kopečná s ϕ366b skončila 24. místě. Na přeboru ČSSR v Teplicích A. Drápelová po 1. náhozu výkonem 390 skončila na 9. místě a probojovala se do finále. Ve II. náhozu při 40 hodu uklouzla což mělo za následek natržení svalu a nedohrání. Škoda.

Velkou radost nám udělali svými výsledky junioři. V KP juniorek obsadila naše J. Kopečná výkonem 395b 2. místo. Hráno v Krasicích. Úspěšný byl i junior K. Zejda. V KP hraném v Gottwaldově získal stříbrnou medaili za výkon ϕ418b jako vítěz Kochaníček z Otrokovic. Bohužel o 1b horší dorážka. Trochu toho štěstí scházelo. V přeboru ČSR se J. Kopečná ve Vsetíně umístila na 5. místě a K. Zejda v C. Budějovicích na 12. místě. Oba si vybojovali postup do přeboru ČSSR. K. Zejda bojoval na 4dráze MS a ϕ820b obsadil velmi pěkné 7. místo ze 17 účastníků. Jana bojovala

v Hlohovci kde se sešlo 20 nejlepších juniorek. Výkonem 814b si vybojovala příčku nejvyšší a tím i titul „Přebornice ČSSR" pro r. 1974. Je to již 2. nejvyšší titul pro náš oddíl. Jana se podílela na obou. Díky za úspěšnou representaci a do dalších bojů hodně zdaru. Na základě velmi dobrých výsledků byla J. Kopečná nominována do representačního družstva na mezistátní utkání s Maďarskem. Škoda, že ji tento start nevyšel tak jak si přála.

V dlouhodobých soutěžích skončilo naše „A" ve II. lize na 6. místě., „B" družstvo na 10. místě v KS. Nejlépe si vedlo družstvo žen, které skončilo na 3. místě za družstvy MS Brno a Gottwaldova.

14. ročník turnaje „Osvobození" v Kamenici n/L vyhrálo s převahou naše družstvo výkonem 2469b, Sl. Kamenice 2357b, Praga Praha 2331. Úspěšni byli i naši závodníci v soutěži jednotlivců. 1. K. Zejda 428b, 2. Z. Procházka 425b, třetí byl domácí Holub 420b.

V měsíci červnu bylo odehráno finále vnitropodnikové soutěže. Zúčastnilo se 10 družstev. 1. Generálka 642b. - J. Štefánek, J. Zeman, K. Kruba. 2. Oli - 626b., 3. Sklady - 588b. Jednotlivci: 1. ing. J. Hronovský 232, J. Hnízdil 231, J. Zeman 223b.

Závěrem roku byl odehrán turnaj SČSP. Soutěžilo 6-4členných družstev. 1. BOPO, „A" - 3604 - Drápela, Uhlíř a brí Procházkové. 2. Sp., „A" - 3508, 3. Sp., „B" - 3269b. Jednotlivci: Holas 956, Dobeš 935, Drápela 932, Z. Procházka 920, Vladěna 914b. Ženy - Dobešová 802b. MVT si vybojoval F. Drápela a Z. Procházka. Odpracováno 305h brigád.

Velmi dobré výsledky našeho oddílu se odrazily ve vyhodnocení v anketě týdeníku „Jiskry" nejlepších sportovců a sportovních oddílů okresu Třebíč. V jednotlivcích na 4. místě A. Drápelová. Na 7. místě byla hodnocena J. Kopečná. V hodnocení kolektivů byl náš oddíl vyhodnocen na 1. místě.

Jubilejní r. 1975 byl rokem „Spartakiády". Dvě členky našeho oddílu M. Pohanková a J. Uhlířová se zúčastnily vystoupení na Strahově. Byl rokem 30. výročí osvobození naší vlasti z fašistické okupace.

V měsíci lednu jsme dohráli přebory jednoty. Na 100 h: 1. O. Procházka ϕ 477 b., F. Drápela ϕ 462 b., S. Hobza ϕ 446 b. V ženách si vybojovala titul J. Kopečná ϕ 396 b., M. Pohanková ϕ 394 b., A. Drápelová ϕ 386 b.

Přeborníkem okresu na 200 h - J. Holas ϕ 971 b., J. Dobeš ϕ 951 b., F. Drápela 919 b. V OP žen zvítězila Z. Samková 406 b., D. Dobešová 406, M. Pohanková 403 b. Do KP mužů se neprobojoval nikdo z našeho oddílu. V KP žen se A. Drápelová výkonem 770 b. umístila na 9. místě, M. Pohanková výkonem 765 b. na 11. místě.

V květnu skončily pro obě naše družstva dlouhodobé soutěže. Naše „A" družstvo se umístilo ve II. lize na 2. místě s nárokem na postup NL. Jako již několikrát před tím jsme nereflektovali na postup (čtyřdráha) a při zrušení II. ligy jsme sestoupili do KP. Družstvo „B" skončilo na 8. místě, což nestačilo při reorganisaci soutěží na udržení v KS a sestoupilo do OP. Naše ženy sehrály 2 přátelská utkání ve Znojmě a Třebíči. V obou utkáních zvítězily. Zúčastnily se KP tříčlenných družstev ve Uracově, kde se umístily na 2. místě jen o 2 b za vítězným družstvem Gottwaldova.

2 května byl pod patronací OSK na naší dvoudráze odehrán turnaj na počest 30. výročí osvobození za účasti L. Liberec (I. liga), Sp. Třebíč a našeho „A" družstva. Zvítězilo naše „A" - 2744 b., Sp. Třebíč 2518 b., L. Liberec 2513 b. Rovněž v jednotlivcích byli úspěšní závodníci našeho družstva. O. Procházka 493 b., Zdenek 470 b., S. Hobza 465 b. Za účasti 4 družstev zvítězilo naše družstvo i v 15. ročníku turnaje „Osvobození" v Kamenici n/L výkonem 2467 b., TJ Praga

2446b., Kamenice 2392b., Sp. Pelhřimov 2323b. V jednotlivcích byl nejlepší V. Procházka 440b., Kouba-Praga 438b., Ž. Procházka 431b., K. Uhlíř 427b. V druhé polovině listopadu byl odehrán II. roč. poháru OV SČSP v Třebíči. Bojovalo 10 čtyřčlenných družstev na 2 starty. První 3 místa obsadila družstva Sp. Třebíč. A-3365b., B-3361b., C-3301b. Až 4. příčka patřila našemu A-3265b. Turnaj neabsolvovali bří Procházkové. V jednotlivcích obsadili první 3 místa hráči Spartaku. Ž. Fejta 911b., J. Holas 897b., J. Dobeš 891b. Z našich byl Drápela výkonem 886b. na 4. místě, K. Uhlíř-859-5. V ženách byla nejlepší Malíkova (Sp.)-821b., J. Kopečná 788b., A. Drápelová 772b.

Během letní přestávky jsme prováděli velmi náročnou akci. Pokládali jsme na naše dráhy nový povrch „Saduriť." Přes řadu problémů jsme tuto akci úspěšně zvládli.

Členové oddílu odpracovali 1161 brig. hodin.